京城日報
市内版
（第二種郵便物認可）

裁縫教授法

奈良女子高等師範學校教授 横山榮次先生序
高橋イネ子女史著
最新刊 菊判布製金文字入 紙數二百五十頁 定價金貳圓 送料十二錢
發行所 東京市本郷區…町 振替東京六…〇 文書堂

▼時勢に適應し改善を確立せる新權威書出る!!

本書は文部省検定委員として將東京女子高等師範學校及同高等女學校等に在り多年教授の任に當りて裁縫科の研究と同教授上の蘊奥深き高橋教授が其の蘊蓄を傾倒して同科教授の改善を確立せられたる新著なり。内容は新興學問の應用、新傾向の理解、教授要目の改善、技藝と婦徳の養成、學習者の興味を惹起するに適當なる材料の選擇及排列、設備の改良、家庭との聯絡、小學校・中等學校に於ける教授の統一等何れも新時代に策應本科の改善を確立せるもの。文檢受驗者の第一必讀として師範學校並に裁縫科教員養成所の權威ある改新の教科書として中等學校・小學校の教授の新指導書として推奬す（洋服新裁縫近刊）

養鶏之日本

十一月號
大正三年創刊 一部二十九錢五厘 半年一圓六十錢 一ケ年三圓八十錢 税共
内容見本 無代進呈 振替名古屋一八三九 名古屋市熱田局内 養鶏之日本社

沖野岩三郎氏著 湧水を踏みて

四六判 四六〇頁 定價 送料
内容一斑 ▲金剛山から釋王寺へ▲京城へ▲沙里院へ▲平壤へ▲京城より慶州へ▲東萊溫泉▲馬山から鎭海灣へ▲金泉より東海へ▲仁川へ▲水原へ▲京城にて▲京城中心に▲平壤にて▲仁川より開城まで▲安東より奉天まで▲支那の一青年▲大連で▲旅順にて▲奉天より大連まで

女性と愛慾

田中香涯氏著
―最新刊―
本書はヴェールを被つた女性の美くしさと戀愛を中心としての女性のあさましさを忌憚なく解剖したものである。戀愛至上主義者、女性禮讃者の一讀を薦む。
（内容一斑）▲女子に於ける性慾▲男女の關係▲女子に於ける快感▲同性愛▲乳房と生殖▲サヂスムスとマゾヒスムス▲月經と犯罪▲性の原因▲處女と生殖器▲不淨觀念の根原▲官能の發生▲生理的女性と心理的女性▲性の不調和▲婦人の眞操觀念と理想▲解放的女性と自由結婚▲處女と家庭の崇拜▲第三の性愛▲結婚の女性と非自然的性交▲新らしい懷胎▲女性と戀愛の門▲性慾と實驗と批判
四六判 三三〇頁 定價 送料

馬場孤蝶氏著 紫煙

四六判 定價 送料
文壇第一の愛煙家として有名なる著者が煙草に關する古今東西の文獻、史實、煙草の歴史、煙草の起源、煙草の移入、詩人と煙草の詩趣、煙草好きの人々、煙草に關するロマンスの數々をパイプを啣へながらの獨得のユーモアに富める筆である。
新刊
發兌 東京日本橋數寄屋町 大阪屋號 振替東京一三七五番 大連浪速町 振替五五番

店頭廣告圖案

商人、看板屋、圖案家、建築家の福音
四六倍判金文字箱入八十八色印刷八枚外五十枚 一冊價參圓五十錢送十八錢 内容商店屋根ペンキ看板下け看板立看板圖案照告及廣告文字の書方色々現代的の參考資料として初めて世に生れ出る家は亦

日本家具圖案 百種

菊判金文字箱入百四十枚説明附全一冊 頒美本價參圓五拾錢送十八錢 内容現在我國に於ける棚机椅子腰掛及家具製作の各種を改良し 其圖及工作圖出口等 説明附百種

建具圖案百種

菊判百枚箱入一冊價四圓廿錢送十八錢 内容和洋現代的門戸、障子戸等各種

實用家際的木材著色塗料法

四六半判 價二圓 三六〇頁 送十二錢
木材ニカワ貼、マゲ木 ソクイ貼、ネジ木 實施法 四六半判二百六〇頁 全一冊 價一圓七十錢 送十二錢

建築書籍總目録進呈

發行所 東京神田三崎町三ノ七 振替東京六八一四三番 帝國建築協會

建築講義錄 土木講義錄

最大速成科は半ケ年にて卒業いつでも入會出來る。ヨド直々の特典あり申込次第規則書送呈
東京四谷永住町振替東京三〇八七〇 帝國工業教育會

漢學講義錄

第廿八回新學期開講◎會員募集
内容見本無代進呈
◎文章軌範◎論語◎日本外史◎十八史略◎作詩法◎作文法◎其他十數科目
東京市本郷區千駄木町 振替東京一二二九四番 帝國漢學普及會

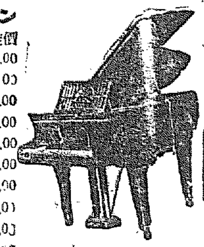

ピアノ
No1…… 650,00
No2…… 800,00
No3……1,100,00

山葉 オルガン
號數 定價
1…… 45,00
2…… 55,00
3…… 80,00
4…… 85,00
5……120,00
6……150,00
7……180,00
8……200,00
9……300,00
0……350,00

カタロク 贈呈

本町 京城 セヤマ樂器店
電話本局一四七九番 振替京城一〇七五六番
第二營業所 本町ビルデング（三階）（シノサキ）

梅の香

座右の御火鉢へ一粒の梅の香は樂園百花の精をお部屋に集めます
梅の香 御徳用筒入 壹圓
同 小 五拾錢
梅花 同 大 貳圓
外に各種（内地送料十二錢）
京都寺町 鳩居堂 振替大阪六三八
見本呈送 目錄御報次第呈送

建築

東京神田三崎町三ノ一 帝國建築協會
見本目録無代進呈

（日刊夕刊合せて十頁）

印刷

石版・活版
ケイホク 印刷合資會社 大和町一三六 電話二一〇七〇 振替京城二一七七二番

樂浪文化を參考として新案せる珍菓
平壤土産 樂浪萬壽 樂浪落雁
平壤府大和町 下江黄金堂 電話三〇三番

瓶の御注文は迷はずに
品質本位確實 迅速價格低廉
畑硝子製造所へ
京城古市町 電話本局七四六番 振替京城一〇三八三番

特許 專賣 Ⓜ 眞崎ウドンソバ機械
眞崎麵機は全部の大半を占め、既に定評有り、能率優秀、堅牢無比、使用者數萬、發明と改良には常に斯界の先驅を爲し超勝他の追從し能はざる特徴を有す。
新案 家庭用ウドン機械 金拾八圓也（最新型鐵送料）
ソバ、うどん店向 六十圓以上貳百圓迄
支那ソバ乾麵用 六千圓以上貳千圓迄
（カタログ請求は本紙記載を乞ふ）
麵機專門 眞崎直吉麵機商店
東京市淺草區門東仲町二〇番地 電話淺草長二八一四〇〇・一六四一九番 振替東京七五三一一番

ペルゾーン

（中性純過酸化水素液）
〔用途〕含漱、負傷時の應急手當、齒牙の美白
〔包裝〕小瓶（一〇〇瓦入）大瓶（四五〇瓦入）

携帯に便利なる 固形過酸化水素 ペル錠

本品を水に溶解すれば（微温湯を用ふる時は溶解迅速なり）隨時に新鮮なる純過酸化水素液を得
用途 ペルゾーンに同じ
〔包裝及價格〕
二〇錠入 〇・六〇
五〇錠入 一・〇〇
一〇〇錠入 一・七〇
詳細説明書呈
三越、白木、松屋、松坂屋各藥品部、其他全國知名藥店にあり
製造發賣元 第一製藥株式會社 本社 東京市日本橋區檜正町 支店 大阪市東區平野町二丁目

朝鮮語 월간잡지

第一號出づ
一部四拾錢（三ケ月分一圓二十錢 六ケ月分二圓卅錢 一年分四圓半）
京城府黄金町三 朝鮮語研究會 振替京城一三二四七番

月朝鮮文朝鮮語講義錄

まる九月施行第三種試驗合格者は本講義錄讀者多數なりし旨報告に接せり…
講義録にて講述せしものを今回改訂し一百餘頁の單行本として發行せり。定價一部二十五錢（郵税共）初學者無二の好侶伴。

普通學校 朝鮮語讀本譯解

朝鮮語研究會編纂
餘部あり
（◇三册一圓 ◇六册二圓八十錢 ◇全卷十二册 七圓）

獵銃及附屬品

（十五年度）
英國ボネヒル會社二連銃
佛國サンテエヌ會社二連銃
米國スミス會社二連銃
白國ベヤード會社二連銃
獨逸ガスタブ會社三連銃
米國ウキンチエスター會社自働銃
白國ファブリック會社五連銃
内國製單發銃及獵具類
各種完備
（カタログ送呈）

平壤大和町 鷄林商事株式會社
電話一一八番 振替京城五五三三番

株式會社 第一銀行京城支店

資本金 五千萬圓（拂込濟）
積立金 四千六百四拾萬圓
京城府南大門通二丁目九番地 振替貯金口座京城臺壹番

荒井牛乳

販賣所 漢江通一一 電話龍山七三一番 若草町一〇六 電話本局一〇〇四番

宇都宮鐵道中學

◎校内生募集 機械科（四ケ年卒業）業務科（四ケ年卒業）
◎校外生募集 本校教科書を送附し理想的通信教授（六ケ月修業）
◎第一校舍新築落成、第二校舍建築中 宇都宮市河住町 規則送呈

ダイヤ印 石油厨爐

東寶特許出願中

◆無煙無臭無音即座に强熱構造完全取扱簡便天下無比!
諸機械附屬金物工具類 各國ポンプ水利用品一切 自轉車、鉛小銭工業
定價一號十七圓、二號十五圓
型錄御申越次第送呈
大邱府上町 千代田洋行 電話長四二五番 振替京城七三

蜂印香竄葡萄酒

一日三杯……
わづか 毎食前の葡萄酒盃に一杯 即ち一日三杯でアナタの健康は充分に保證されます 特に疲勞 就寝前の一杯に於いて その効果が顯著です

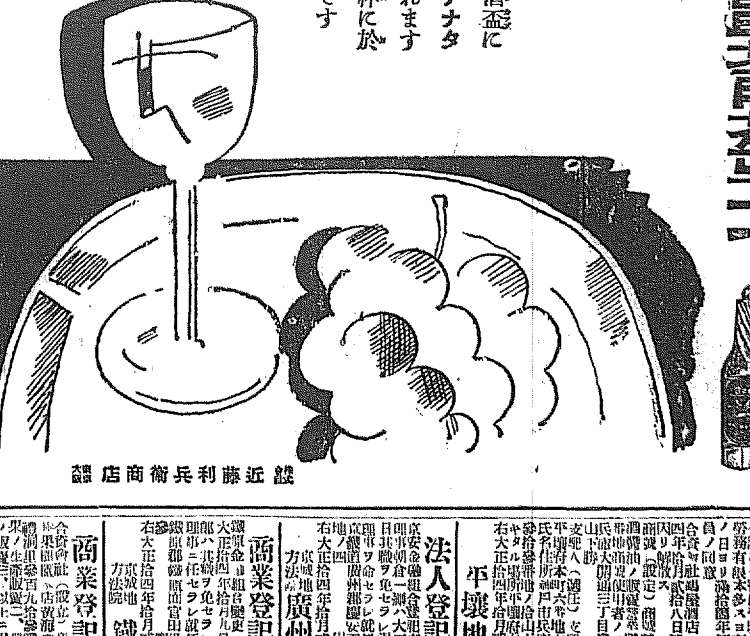

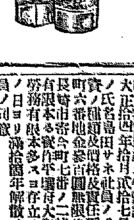

壽屋 近藤利兵衛商店

い―120

商業登記公告

合資會社（設立）商號合資會社本多商店本店平壤府大和町六番地目的貨物請負運送業設立ノ年月日大正拾四年拾月貳拾七日代表社員ノ氏名島田サネ社員ノ氏名住所出資ノ種類及價格及責任平壤府大和町六番地金參百圓無限島田サネ長崎市寄合町七番地ノ二號金參百圓有限本多淺作存立時期設立ノ日ヨリ滿拾箇年解散ノ事由總社員ノ同意
合資會社鶴屋酒店（解散）大正拾四年拾月貳拾八日總社員ノ同意ニ因リ解散ス
商號（設定）商號萬藥局營業ノ種類酒醬油ノ販賣營業所平壤府本町六番地商號使用者ノ氏名住所神戸市氏大開通三丁目參拾參番地ノ拾山下勝
支配人（選任）支配人ノ氏名住所平壤府本町六番地吉岡陸一主人ノ氏名住所神戸市兵庫大開通三丁目參拾參番地ノ拾山下勝支配人ヲ置キタル場所平壤府本町六番地
右大正拾四年拾月貳拾八日登記
平壤地方法院

法人登記公告

京安金融組合登記事項變更理事朝倉一ハ大正拾四年拾月拾日其職ヲ免セラレ退任同日左ノ者理事ニ任命セラレ就任シタリ京畿道廣州郡慶安面京安里五參番地ノ四 川村與三郎
右大正拾四年拾月貳拾六日登記
京城地方法院 廣州出張所

商業登記公告

鐵原金融組合變更大正拾四年拾月九日理事早瀨龍太郎ハ其職ヲ免セラレ同日左記ノ者理事ニ任セラレ就任シタリ鐵原郡鐵原面官田里九拾八番地ノ參 瀧澤勝治
右大正拾四年拾月貳拾四日登記
京城地方法院 鐵原支廳

商業登記公告

合資會社（設立）商號合資會社黄州果園本店黄海道黄州郡黄州面禮洞里參百九拾參番地目的一、果樹栽培竝ニ果物ノ販賣二、肥料及消耗品ノ販賣三、以上ニ附帶スル一切ノ業務設立ノ年月日大正拾四年拾月拾日代表社員ノ氏名住所出資ノ種類及價格及責任…

法人登記公告

右大正拾四年拾月貳拾六日登記
平壤地方法院 黄州出張所

法人登記公告

舒川金融組合（變更）理事田尻清八大正拾四年拾月拾日辭任シ同日左記ノ者理事ニ就任ス舒川郡舒川面郡司里六百參拾參番地
右大正拾四年拾月貳拾四日登記
全州地方法院 舒川出張所

法人登記公告

金城金融組合變更大正拾四年拾月九日號務理事岸本二八其職ヲ免セラレ同日左記ノ者就任シタリ江原道金化郡金城面芳忠里百九拾參番地ノ壹 早瀨熊太郎
右大正拾四年拾月貳拾參日登記
京城地方法院 金化出張所

法人登記公告

麟蹄金融組合（變更）理事篠塚鎗雄ハ大正拾四年拾月九日辭任シ同日左ノ者理事ヲ命セラレ同年同月拾六日就任セリ麟蹄郡麟蹄面上東里百九拾四番地 藤井健大郎
右大正拾四年拾月拾九日登記
京城地方法院 麟蹄出張所

法人登記公告

酒泉金融組合（變更）理事鈴木惣太郎ハ大正拾四年拾月九日辭任シ同日左記ノ者就任ス原州郡酒泉面酒泉里壹千貳百貳拾參番地 金…
右大正拾四年拾月貳拾參日登記
京城地方法院 寧越出張所

政治の妥協性
豫算問題に關して

京城日報

一

豫算問題はいよいよ大藏省の査定會議開始によって具體化したのであるが、大體方針としては依然緊縮主義を維持することに閣議で決定してゐる。從って一般會計に於ても、特別會計に於ても、此の方針によって査定することになり、現内閣の主義を承認してゐるものは、何人も之れに對して苦情をいへぬ筈である。併しながら各省及各特別會計關係の官廳の立場としては、全體としての緊縮方針を承認しても、夫れ夫れ新規事業の計畫を撤回せんとするは無理がないのである。何といふても我國はまだまだ國家として施設すべき事業が多く未整理のまゝになつてゐる。從って出來うるならばその事業を遂行しようと思ふのは當然過ぎる當然である。之を局外より見て豫算の分捕などゝいふのは、餘りに思ひ遣りといふものがないと言はねばならぬ。

二

我等はそれ故に、原則として緊縮主義を承認してゐる各省及各特別會計關係官廳が、新規要求總額三億五千萬圓に達する尨大な豫算を提出したことを以て、矛盾とも無責任とも考へない。成程、此の新規要求を全部認めるとなれば、歳出豫算は二千億近くの巨額に上ることゝなり、之に對する財源として大增税も行はねばならず、又公債の大增發をも行はねばならぬのは、誰にも分り切つてゐる。夫はいふ迄もなく現内閣の政治的自殺を意味する。乃ち大藏當局が緊縮主義を眞向にふりかざして、片端から新規要求に大鉈を揮はんとするのは、今更少しも怪しむに足らぬのである。若し各省及各特別會計關係官廳にして『職を賭して』も其要求を貫かうとする態度を執るに於ては、内閣は忽ち瓦解しなければならぬ。これは反對黨の希望であり、政治的陰謀を企てるものゝ期圖であつて、現内閣の主義を承認してゐるものゝ敢てすべき態度では斷じてない。」

三

一般特別兩會計を通じて新規要求の中に最も問題が重大であり、且緊急の經濟事業として永久財源を要するものは、海軍補助艦建造計畫、北海道拓殖計畫及鮮米增殖計畫の三つであると思ふ。就中補助艦建造問題は現内閣の癌腫ともいはれ、可なり緊張した空氣を政府部内に生ぜしめてゐるが、海軍當局が十五年度以降十九年度に至る迄に巡洋艦四隻、驅逐艦十二隻、潜水艦六隻、特務艦三隻、河用砲艦若干を總額三億一千萬圓の經費を以て建造せんとする計畫は、國防の責任を擔ふものとして、餘程の決心を有するものに相違ない。然も大藏當局としては、之を承認すれば他の各省及び各特別會計官廳の新規要求は全部之を犧牲としなければならぬ。從つて我等は此の問題を如何にして圓滿な妥協點が發見されさうなものであり又されなければならぬと思つてゐる。財部海相が此の問題に『職を賭して』ゐるといふ説もあるが、國防も大事だが國家財政も小事ではない。財部海相が無論頓着なく、又他省の經費を無視して國防の責任一點張りで、その態度を決する如きことは、容易にすべきでないのみならず、それは國家のためにも國防夫れ自身のためにも不得策ではあるまいか。

四

これは財部海相個人の問題でない。海相としては何處までもその職責をつくして國防の責任を全うしなければならぬが、財政のためには政策は内閣も餘儀ない次第である。若しその擬議を主張するに急なるため、政變を惹起するが如きは海軍問題を政治化するものであつて、頗る面白くないと信ずる。これに財部海相の場合のみでない、すべての當局者の場合に於ても同じである。そもそも政治は妥協である。妥協といふことは自己の信念を曲げ、良心を賣つて迄迎合する意味ではない。それ迄せつぱ詰つた、どうにも妥協の道のないやうな問題は、既に現内閣の大方針を承認してゐるものゝ間に起り得べき筈はないのである。唯り現在の要求も、原則に對する例外の希望に止まつてゐるのである。

自主權承認に 我政府の態度
外務當局者談

【東京電報】支那關税會議第一委員會第二回會議にて關税自主權を主義上承認するに決したるは二日日英米三國代表が打合せの結果に依るものであるが本會議に對する我政府の態度は左の如くである。

一 日本政府は豫て聲明したる如く外國も支那の關税自主權を承認するに主義上異議なき態度を示せるは甚だ愉快に堪えぬ

二 日本政府は自らの經驗から支那の如き特殊の國(發展途上國)の關税制度は例へば財政令の如き金税通商條約の方法に依て、國家の財政的プログラムに依つては關税自主權確立に付、出來る丈け暫行的プログラムに依るを要す即ち節制的財政は支那の實情に適する方策を要する。何となれば如何に良案なるも實情に適せねば將來の禍根を胎すからである

三 會議に於て日本は常に苟くも支那の主權を拘束する如き措置を避ける、何んとなれば自主權の運用であるからである

四 今回の會議は支那現實の財政その他經濟上の利益を考へてゐる例へば税率の昂まるため支那人の購買力を減じ又は輸入が減退せばそれだけ收入減となる。即ち税の本質上起る支那の不利は努めて避けたいこれ總て支那の叫ぶ自主權回收の目的にも合致し永遠の利益である

五 要するに日本政府は關税問題だけでも支那の政治狀態がすこしも早く平靜となることが根本で支那自ら官民共に之れに努むるを望む。」

米國の提案は
彼れ一流の横槍か

【北京三日發電】米國の具體的提案に依り會議は一層紛糾を加へ日米國案を議題とし六日の委員會で論議さるゝに決したが米案に付米國側は根本的に相違するものとは信じないといつてゐるが暫行條約の範圍を越えそれが日法五分乃至一割二分五厘の主張は暫行條約を提議せるに對し米國案が之を廢止に對し關税自主權を以て交換するを規定する以上それ位の增收は認めねばなるまいと指摘してゐる更に日本が特殊品に對する互惠條約を認めてゐないのは日本としては重要な相違と解されてゐるが此點につき米國側は批評を避けてゐるが米國側はこれを最後案とせず理由ある訂正に應ずべしとしてゐる

日本の援助で 英米に對抗
支那某委員の談

【北京三日發電】三日の委員會に提出されたアメリカ案に對して支那全權顧氏は次の如く語つた『アメリカ案は支那の希望と相隔たる遠く内政干渉の嫌がある今日こそベリー會議以來の米支關係が完全に斷絶した事を證明したのである今度の會議は新に英米の連絡を作り之に對し日支の提携を促進して支那は飽くまで日本の援助に依つて英米兩國に對抗しなければならない

日本案と米國案
協調の可能を示す

【本社北京特電】米全權が三日の委員會に於ける提案中暫行税率ユニフオームなる定義に就き日本全權から照會の結果右は海關一率の意義なる旨米國全權から回答があつたさすれば米國案は日本案と協調の餘地を見出し得るの可能性を示したものと見られる(四日發)

米案に英佛贊成
日本は難局に立つ

【北京四日發電】自主權回收暫行措置に付、日本案は附加税二分五厘なるに反し米國案は結局一割二分五厘均一税を主張するもので支那案一割よりも日本に歩が惡い而して佛國は米國案に贊成し英國も異議なかるべく只支那としては直に之を承認し得まじき事情あるも此の間日本は急に難局に立ち佐分利隨員は三日夜本件に付き東京國方面と接觸を取られた

齊燮元
軍司令に就任

【上海四日發電】漢口にある齊燮元氏は孫傳芳周蔭人、蕭耀南、方本仁及聯合各省の推戴により吳佩孚氏の委囑を受け討伐聯合軍司令に就任したと聲明した

聯合軍
青口奪還に努む

【上海四日發電】聯合軍は青口が完全に奉軍に占領されたる報に接し陳調元、鄭俊彥部下約四千を

吉黑兩省
戒嚴令施行

【奉天四日發電】二日吉林黑龍二省に對し戒嚴令施行の旨通電した

黑龍兵出動

【奉天四日發電】黑龍の十八師の一部に出動命令し其兵約一千名は三日來奉直に北票に向け出發した派し同地警戒に努めてゐる

軍事行動
中止を通電

【北京三日發電】王士珍氏其他和平會議列席の名士は軍閥に對し
一、軍事行動を中止する事
二、各派の希望條件を示す事
三、和平協商地點を通知すべき事
の三點を提議通電した

佛首相信任

【巴里三日發電】佛蘭西國務總理パンルヴエ氏は下院にて二百十四票に對する二百六十八票の多數にて内閣に對する信任投票を得た、然し消息通は之を以つて政府の危機が去つたとは言へぬと斷言してゐる

補助艦建造 非公式容認
初年度は殆んど半額

【東京電報】海軍補助艦建造計畫に付いては三日閣議散會後加藤首相から財部海相に非公式に同計畫容認の内意を傳へたるより海相は其旨を諒とし直に永安經理局長に命じて財源との關係を考慮し計畫案を立て直すに決し豫算總額三億二千萬圓に對し五ケ年繼續事業を一年延長し六ケ年とし更に初年度豫算を殆と半額近くに減少して八百萬圓程度として豫算の變更をなさしめたが其改訂要求書は四日早朝作成を終り財部海相の決裁を經直に大藏省に提出された

井上次官諒
解を求む

【東京電報】四日政務官會議に於て井上海軍次官は補助艦建造計畫に關し國防的見地から十五年度より施行する第二次計畫は我國として最少限度なる旨を述べ諒解を求むる所があつた

大藏省議

【東京電報】大藏省は四日午前九時より濱口藏相官邸に省議を開き後藤次官、小野、早速、河田、山本、五十嵐、各局長出席、濱口藏相、大藏省(?)新規要求を審議し補助艦建造豫算をも審議した

樞府本會議

【東京電報】四日樞府本會議は攝政殿下親臨の下に開き日獨通商條約に關する日本とスペイン間通商協約延長公文交換の件及同件を可決した

政務官會議

【東京電報】四日の政務官會議は首相官邸に開かれ十五年度新規要求豫算は閣議に通過する樣相互に協調する事を申合せた

武内擁護派
有志大會開催

【大阪電報】憲政會大阪支部から除名されたる武内大阪府政務次官擁護派主催憲政會有志大會は四日午後三時實業會館に開かれ宣言決議を爲し代表委員五名を東上させ本部に交渉することとし演説會に移り午後七時散會した

無電技手罷業

【ナウエン無電三日發電】英國マルコニー無線電信會社の技手は三日同盟罷業を決行した

金融組合令 改定案近く發表
五面一組合制度を 二面半一組合とす

朝鮮の金融組合は元來中農以下に利用せしむるため其設立が行はれて居るのである。然るに現在の狀態によると中農以上の人々のみ多くこれを利用し、最初設立の趣旨による中農以下には餘り利用されて居ない。これは一つは制度の缺陷にもよるのもので現在では全鮮に五百十一圓所の金融組合があるが今の計畫では五面に一組合の計畫で進んで居るのである。從つて廣く農民にまで徹底せぬのみならず、近く産業組合が發布されるので今後はこれにより内地における信用組合の形態まで金融組合でやらねばならぬことになったので現在の金融組合は一日も早く改正せねばならぬことになり、總督府では此改正に着手することに決し目下著々起草が進められて居る。
右によれば、一、從來の五面一組合の計畫を二面半一組合にすること
二、右に要する經費捻出のために六千圓の補助を行ひつゝあつたがこれを減額すること
等が改正案の眼目であつて之が急設に止めてゐたものも今後年に三十ケ所乃至四十ケ所位の增設をなすこと、なつた。かくて右二面半に一組合存置の計畫を今後既ふ十ケ年位に實現する豫定で此の改正案は遲くとも何等内地に關係があるではなく朝鮮だけで濟む關係で斷案である。これは何等内地に係りにはないことではあるまいと云はれて居る。

演習短信(三)
從軍苦樂あり
長谷川 基

從軍有苦樂。但同所從雲。所從神日武、勇得久勞師。
是神武の名將の麾下には從軍を樂しむの兵士あることを誇したるものである。懿し惡二の生命を賭して戰場の間に驅驅するものとして生死を期するものは一人もあるまい、從ふは勝たんことをこそ念へ、負くるを期ふものは一人もあるまい、從ふて卓越したる紀律に依り之に崇嚴を與へ、之に從服し我ら必勝の從軍をたのしむに至るは人の情止むを得ざる處である。
然るに我國の軍隊には、更らに之れに超越したる崇高なる精神が貫流して居ることを牢記せねばならぬ。とは言ふ迄もなく護國の精神に基く旺盛なる國民の義務心である、換言すれば國民皆兵となりて國家を擁護する我の制度より湧き出づる建軍の大精神である
神武の常勝將軍に從服するは無理からぬとしても單に是れのみに依りて軍の前途を譲鶏し得るとせば、若しも其人死すれば其の軍隊は直ちに瓦解するを免れぬであらう。今日英、獨等の軍隊が即ち夫れである。免れに反し建軍の基礎を國民の自發的精神に置くものは假令主將を換へ、是を亡ふも依然として堅固なる團體たるを失はぬ。
予は今回の演習に於て兵士の行動を終始目擊して非常に服從心に富み義務を重んずる我が兵士の行動を見て、殊に國民的に敢て辭せざる者である。（※）
...

新會頭問題
銀行集會所側は 小林、釘本兩氏の出馬を勸誘

二週間毎の改選―それが今年の十二月一日に迫つた京城の商業會議所では去る一日から各方面の候補者を物色しつゝあるが會頭の選舉をなして鮮人、日本人中から内地選擧の方法を以つて所議員選擧の所組は一級廿五票中十三票を有し商業所は八票中六票位を

拉致し

得る見込みあり此の意味を以て所謂改造せられたる會議所を見出ださんとしかねて當選運動中にして就中選擧後の會頭の適任者を物色し置く必要ありその民望をかつぎ廻りたれども何れも固辭して受けず而も地場出身の士類中人格者を以て充つるを適當とすべしとの意見次第に强くなりつたので結局全所組も寄々談合を三井物産の住井支店長はひそかに小林源六氏を訪ひ

議員た

るべき事を勸誘するに至つた同集會所は同じ意味から釘本藤次郎氏の出馬を望んで居るがその理由としては當地財界の最も退嬰にして非難なき兩氏をして同所の中心たらしめて同所の改善を計り、兩氏の内何れかを會頭として同所をして最も實際的に有用なる會議所たらしめんとするものである所が此の改造に疑意を有する事なる小林、釘本兩氏を推薦せる事は、何れも各方面で議論の注視をひいてゐる

改造の出發點
議員の一致にある
大村書記長談

改造も合理的なら結構であるが議員の素質を徒らに云々したりして見たり、其他會議所自體の使命に就て顧みは聞えぬ。改造の必要ありと云へるだけで改造すれば寧ろ男性的にやつて貰ひ度いと思ふ。現議員は改造の必要ありと言ふ壁のもとに選擧されたもので夫を一部で面も女々しく陰口的に改造云々は感服出來ぬ、工學部會の改善策は合理的なもので此の種の改造なら結構だと思ふ要は議員が協同一致の實を擧げるにあるから此點から出發した改造でなくてはならぬと思ふ。

吳總長
下關で病む

【下關電報】大演習參觀の途にある支那陸軍總長吳光新氏一行十五名は四日午前八時卅分下關着山陽ホテルに投宿、五日午後一時門司出帆の鮮船に乘込み二日前北京を發して歸途に就いたが吳總長は滿京常時健康を害してゐたので列車中でも努めて注意してゐたが途中辨當の食あたりで下關着後腹痛を訴へホテルに入るや直ちにベットについた又一行中の前駐日公使莊其珂氏も辨當の食傷で吐氣を催し下關警察と共に醫師の診察を乞ふたが之れか爲め豫定通り出發されにかどうか氣遣はれてゐる

朝鮮全道の警察費
總計一千九百萬圓

大阪の某新聞の傳へるところによると朝鮮の警察費は國境警備だけでも三千萬圓以上を費消して居るこれほど尨大な豫算を費消するやうなら軍隊の一部を派遣してはどうかと云ふ記事を揭げて居るが、これがため當局非常な

誤解

を招き總務當局としても非常な迷惑を被つて居る樣であるが今總務當局に就朝鮮の警察費全部を調査して見ると總計一千九百萬四百二十圓であつて此內國境警備のために特に臨時配置して居る巡査は總計九百二十五人此の經費は全部を合せ一千一百五十一圓である。而してこの經費は國境の關係上平安北道警察部の臨時費に計上してゐるが此の外に

平北

警察部としては經常の經費がある此の經常費は一千一百八十萬八千四百五十五圓で即ち平安北道警察費としては經常臨時費と經常費とを合せ合計二百八十二萬九千八百六十六圓である。これ以上にはどこを叩いても朝鮮の警察費として國境警備費だけで三千萬圓なと傳へられたものか何處にどう傳へられたものかは詳しいことである。

東京

の一都市に對する警察費と朝鮮全道に配られたもので警察費とを合せた金一千四百四十八萬二千五百七十七圓に比較して見ると東京都の全部を百四十三萬の增加であつて而も此れもので臨に四百五十一萬七千八百の僅少な經費によつて帝國々防の重大なる國境警備に任じて居るのであるから從つてこれ等の點から見れば朝鮮の警察費は極めて經濟的組織と謂はねばならぬ。

英國外債
禁止解除

【シエフイルド三日發電】英國蔵相チアーチル氏は當地にて政要演説を爲し英國政府は現在の外債禁止政策を放棄するに決したと發表した斯くしてロンドンは外債市場に

佛國內閣又復危機
新正社會黨援助せず

【巴里四日發電】二日閣議の佛國新正社會黨は全國大會にてパンルヴエ氏の新內閣を支持せざる態度を決定せる爲め政府の喜びも束の間に新內閣は又々危險に瀕したが結局は飽まで支援する事に決した

茶話

本社見學 水原公立普通高等小學校生徒百三十名は伊藤校長引率の下に京城市內校洞普通學校生徒四十名は柴田校長引率の下に何れも四日本社を見學した

▲龍山公立普通學校生徒最近本社を見學した

都市の交通整理、交番勤務の事は所謂文化的施設の一としてはゞ南大門通に自動車の往來を緩和して種々と隊れた社會事業に貢獻して居る▲例へば學校に行けぬ貧困な兒童に教育を施すとか或は乞食のチヨンガーを收容してこれを保護善導すると或は貧乏人に一錢五錢で膳一杯飯を喰はせるとか、或は職業紹介、或は醫療等泊日く何々と云ふ樣なものである▲而して現在收容して居る兒童は三十名毎日教育を受けに來る兒童が八十名だそうだが而も相當効果が見えるので本人も大いに喜んで居る▲ところがこれを何處から聞き込んだか蘇聯總領事が其兒童を見たいといふので去る三十一日天長節祝日の日を期して此兒童を引連れ總督官邸を訪問した▲總督は之等可憐の兒童に溫かい言葉を以て將來を激勵したのに對して兒童總代が答辭を述べ一齊に齋藤總督の萬歲を三唱したので自然總督の總督も非常にこれで面目を施し大いに喜んで居るそうだ▲又お土産までやつたそうだ▲そして歸りには兒童に菓子をもらつて居る。

京日案内

五號活字十五字詰五行一回金壹圓五十錢(但名入數言加算ヲ不ス)、料金ハ前納ノ事

貸家 八疊六疊四疊半一棟、炊事場水道瓦斯付、聖山町峴十丁目百三十六番地 新田町四家部電本三三九〇番

事務所入用 自家用事務室三坐館なる可 電話本局三一六七番 京城南大門 自働社

公債 時期高價買入 地方は銀行荷爲替又は代金引換小包引受 京城黃金町三丁目 若草町停留所際

貸間 第二階六疊及び四疊半床付階下靜閑にして入浴の設備あり獨身者に限る 本町四丁目百三十三番地 保阪方

眼鏡 の御用命は是非 京城南大門通三丁目 竹內時計眼鏡店へ 地方は御照會次第定價表進呈

機船 發動機船金浦丸毎日 龍山元町前八時出帆 山寂浦 金浦行 電話龍山七八四 荷客扱所 安東 弘商店

公債 退職賜金の公債特に高價買受候多少に拘らず御用命の向は直ちに参上仕候 內地は預金が郵便及振替 京城明治町郵便局前 竹下金融部 電話本局三一三〇番(東拓前通り)

毛皮 ナメシ並に仕立 カワウソ染上に暇好 朝鮮北道產 狐狸及獺毛皮類販賣 京城本町二丁目 電話本局二〇六五 賣元商行

椿油 卸し一升試賣以上 見本(四匁)二拾錢 京城黃金町三丁目二九一 安 藤 商 店

ほね つぎ・くじき 一切治療致候依頼に應ず 明治町交番より入る 發武館 柔術道場

女子 事務員募集 高女卒業程度 自筆履歷書携帶午前中本人來談 京城長谷川町二四 朝鮮ホテル前 株式會社 丸小商店

珠算 簿記及珠算夜間教授 英語及簿記 申込 十一月五日限以後個人教授 櫻井町弐ノ六五 育英學會

讓店 本町目抜の場所洋食店居拔の儘至急讓渡 御希望の方は左記へ 京城本町四丁目三六ノ五 小林

恩給 年金を利上で借り他 手數料極秘に御致し 京城吉町一ノ三五 松波へ

公債 八十圓以上に買受ケ 大九割迄貸 金す 地方 銀行荷爲替引受く 京城若草町百六番地 電話本局二六三番 西村商事信託商會

恩給 年金長期低利即時立替 公債及勤業債券 京城並木町八八(新町高野山上)電話本局二七九壹 安藤商會

恩給 長期立替 京城大和町二丁目五二 波瀬

家庭に居ながら料理が覺えられる

新學期開始 會員大募集中

▼料理と、裁縫手芸と、洗濯は、家庭婦人の三大資格である。▼家庭料理講義録は、料理と裁縫と手藝とを、誰にも容易に覺え得る樣に、經驗的に説明してある。▼其内容が如何に家庭に歡迎せらるゝかは、創立以來十七年の歷史を積み、既に五十萬に近き卒業生を出した一事を以つて知ることが出來やう。▼料理は、日本式、支那式、西洋式、來客用の料理から、家庭の惣菜まで、日本料理、西洋料理、支那料理に亙り、和洋菓子、漬物まで、料理の一切を網羅してゐる。

▼その特色は材料を手近の物で間に合せ、即座に實生活に活用せしめんと苦心せし所にある。▼今や新學期開始、會員大募集中で、入會には最も好機會である。▼會費は一ケ月分金五十錢です。▼入會は簡單で、ハガキに『講義録送れ』と書いて申込めば、直ぐ會員に加へ、毎月一冊宛講義録を送り、會費は第一回の分を見本と共に四ケ月分ごと郵便局から送金に行くので何の手數も無い。▼見本は申込次第無代進呈す。

東京牛込 東京割烹講習會 振替東京三九七三一番 電話牛込二五

セキ

氣管枝加答兒、肺結核、喘息、百日せき、感冒等の頑固なるセキに偉効ある參天セキ藥を推薦致します

參天セキ藥は我參天堂研究部にて新良醫學博士指導の下に創見したる鎭咳祛痰特効新藥サンロイド三兩一集成の藥劑であります

大阪市立刀根山療養所 青山醫學博士其他醫界に權威ある臨床大家の臨床報告書を無料送呈致します

注意 參天セキ藥はモルヒネ、コデイン等の麻醉劑又は吐根ゼネガの如きサポニン劑と異り全く副作用なく而も一劑にて能く鎭咳と祛痰の兩目的を達する事は本劑創見の要点であります

大阪市北濱壹丁目 參天堂株式會社 振替貯金大阪三六六

參天セキ藥 三日分五十錢、七日分壹圓、送料各二錢 (信用ある各地藥店にあり)

內科一般 長谷川內科醫院 龍山元町二丁目六十一番地 電話龍山六七四番 院長醫學士 長谷川與一郎

三菱煉炭

品質改良 價額低廉

三菱製鐵株式會社 兼二浦製鐵所

京城義州通一丁目

特約店 近藤謙助商店 電話光化門八三九 一一六二番

(地方御注文は一貨車以上特に御相談に應じ申候)

神宮競技庭球

實業團

京城運動具商會主催第一回全鮮實業團野球大會の殖銀倶樂部對京城郵便局の試合は去る二日鐵道グランドで擧行、郵便局軍は一對八で殖銀軍の勝となつたが十一對八で殖銀軍の勝となつた、閉戰五時四十分
京 ロ 8 0 0 1 1 0 3 8

天狗倶樂部對京江商會年會の試合は四日午後四時廿分から龍山鐵道球場に於て小西(綠)の采配で、加へ第六回に入つて日が沒ので七對二のコールドゲームとなつて、天狗軍の勝となつた

六對零

球界に一行は北帝大振はず龍山七回入回に各三點を入れ結局六對零にて龍山の勝利となる

明治三十八年十二月二日から明治三十九年十二月一日迄に生れた者なつてゐる又十五年度在留地に於て就職志願者に適合されて居ったが平北警察部の三兩警官が條洞警林中に自殺した狀態が判明した

殉職した我に何等被害なく近來の稀に見る寒氣である

野球戰
京郵局勝つ 十一對倭城八

八日八のドロンゲームとなつたので四日午後二時四十分から京中球場に於て丸中(球)金、須田(壘)三氏審判の下に倭城軍先攻で七回戰として再試合を行

青年七天狗二
コールドゲーム

(壘)南氏審判の下に天狗軍先攻で開始したが天狗軍は二回と四回に各一點を入れたのに對し青年會は一回に一點三回に一點、五點を得四回に於て更に一點を

閉戰午後四時四十分。

青年	10510	7
天狗	01010	2

慶應大勝
對帝大野球戰

【東京電報】慶應對帝大第二回野球戰は四日午後二時より尾久

徵兵適齡者
願書は二月十日までに

は大正十五年度の徵兵適齡者に付其在留地附近に於て身體檢査を受けんとする者は每年二月十日迄に願書及戶籍抄本を所轄府郡に差出づる事に

匪賊二名射殺

【新義州特電】三日午前七時頃匪賊七十餘名出動之れを警官隊二十分に亘り交戰して射殺しモーゼル拳銃二挺其他一を押收

何でもございの完全な公設市場が出來る
府立圖書館敷地の身賣りて二階建の立派なものになる
明治町の市場

京城府營の公設市場は現在明治町及花園町、龍山の三箇所があるが、その賣上げは年に八十萬圓に達し、同市場の明治町は殊に市價を左右して非常な便利を府民に與へつゝあるが此の內明治町市場は市內樞要なる地を占めてゐる關係上最も多く利用され昨年中の賣上げの如きも

◇…卅萬圓 に達し本年は更に多額に上る事となるべく擴張されて居り益々隆盛の域を辿りつゝあるので府でも該市場の設備其他に就て常に考慮を拂つてゐるが同市場はトタン葺きの甚だしき粗雜なる建物であり、雨が降る日の如きは雨漏りはげしく、顧客の如きも傘をさして通行してゐると言ふ狀態であり、公設市場の名に對しても甚だしき

◇…不設備 なので、過日馬野府尹も山內勸業係長同伴同市場の視察をなして大に驚き近く此の市場の設備を改善する事を言明するに至つた、同市場は全部府有地であり同館の府立圖書館及人事相談所と此の市場とで九百十八坪あり、內四百四坪が市場にあてられて居るが近くは明治町附近の有志が醵金して府に對し黃金町東拡張から南山町迄の貫通道路をつけんとの

◇…請願を なしてゐる關係もあり此の二間半の道路がつけば、同市場は一躍と觀に大道路を受けて非常に便利となるので、此目拔きの場所に現在の如き粗雜なる建物のあるのは都市の美觀上よりも思はしくないので、府としては市場を改築して、ここに煉瓦建或は鐵筋の二階建をつくり、完全なる公設市場となし、一階は商店、二階は商店の宿泊所

◇…地下室 は倉庫と言ふ具合になして日用品の完全な

◇…商店街 となるのデパートメントストアにして府民の便利を計らうと言ふのである此處に此の計畫を最も有望となすものは府立圖書館は府に於て移轉の計畫あり現在の場所は圖書館所在地として適當ではないので現在の地價五六百圓もする土地は他に賣却し此の賣却金でもつと閑靜なる地に移轉させんとするものであり此の計畫は土地の賣手さへつけば直に實行され圖書館が移轉を見れば人事相談所も從つて移轉される事になるので此の一階は完全なで、府に於ては圖書館敷地の賣却金をもつて此の移轉を行ひ、その殘額はあげて、市場改築の資に投ぜんとする腹をきめてゐる、併して本年もやがて多事に入るので、府では新年あけをまつて、圖書館の土地を賣却し引續き市場改築の段取りとなるので十五年度中には何とか目鼻がつく事になるのであらう、併して現在の市場指定の商人は十九人で市場內十六戶露店三戶となつて居り

◇…店舖は 府から二圓で貸與してゐるが、設備完成の上は市場商人も增加して日用品は此の市場には何一つ無い物はないと言ふ具合になして府民の利用に便ならしむる事になつてゐる

朝鮮縱斷の最初の飛行
七日擧行する大村清津間の海軍飛行

【清津特電】去る二日城北の空に飛來する大村海軍飛行機三一號、二三二號、二三三號の三機を保護警戒すべく佐世保所屬驅逐艦は四日午前九時清津に入港した驅逐艦長沖少佐の談によれば飛行は玄海を越えて朝鮮縱斷飛行の最初の記錄を作りこの間の氣流その他を調査する目的で操縱者は往路小林中尉、高橋三等兵曹、岩本三等兵曹の三氏、復路は田邊機關兵曹乘組み來れる梅谷大尉、中西三等兵曹、末松三等兵曹で愈は四日出發する筈

原氏追悼會
芝增上寺で

【東京電報】四日は故平民宰相原敬氏の四周年に相當し政友會幹部發起の下に午後一時より芝增上寺に於て壯嚴なる追悼會を施行され高橋田中野田諸氏以下歷代政友會幹部及有志者數百名參列盛儀を極めた

岩嶽山の岩坪爆發
盛んに煙を噴く

【岐阜電報】日本アルプス山系なる岩ケ嶽山脈中の大岩坪は去る廿六日來爆發噴煙を續けてゐたが廿六日午前五時又も約十町下の山腹二三ケ所爆發噴煙中である

志賀博士も大に活躍した
熱帶病學會から歸つた
京城醫專の綿引博士語る

十月十一日から東京帝大に於いて開催された我國での最初の國際會議である極東十九ケ國の碩學を網羅した熱帶病學會に出席中であつた京城醫專教授綿引朝光博士は大會を終へ此の程

◇歸城 したが今回の熱帶病學會の經過に就て博士は語る『今回の熱帶病學會に列席した會員は外人百廿餘名日本人が約二百餘名で列國の代表は婦人令孃まで提携して東京は隨分賑ひました、大會の用語は日英獨佛四ケ國語で就中問題は日本だけあつて米食に依る脚氣、癩病、赤痢菌、チブス、サナ等に關する十年間の研究論文が興味を惹いて殊に

◇脚氣 の如きは數回に亙つて臨時會議が開かれた位である、本問題のために志賀博士は最も活躍した大會が終り全員が朝鮮に集合する筈であつたが例の支那動亂で多大數は神戶で解散すると直に上海に向つたのは殘念であつた

◇次回 は一九二七年の秋印度カルカツタに於て開かれることゝなつた今回の大會は我國が主催になつたので外國人を歡待するのはよかつたが其あまり日本の學者を疎遠した感があつてつまり學會を共にさせないことは後者を愛らすことになるので方々から

◇不平 の聲さへ起つてわれわれも不愉快に堪へなかつた主催者側で何處までも飽く研究的な學會に政治的な色彩を含ませて研究を妨げるやうな態度をとつては今後わが國に於て該種の大會が催された時には主催者の學者は臨も出席しないことになるであらう早く

◇わが朝鮮 に於ても文化事業に協力し研究ある學會を組織して今後かゝる大會を催したいものだ』

內鮮辯護士を打つて一丸
二つの會の握手に奔走する長尾檢事正

先日平壤から著任した京城地方法院の新檢事正長尾戒三氏は著任後の第一計畫に內鮮人辯護士會の統一を計るべく目下奔走中であるが大正六七年頃內鮮人の辯護士は各別個の辯護士會を設けて仕事をしてゐたが朝鮮の中央都市として模範となるべきものがかうした有樣では遺憾だといふ譯で多年の懸案を解決し內鮮兩辯護士會を打つて一丸とすることに長尾氏自ら大いに奔走するといふ同氏は語る『私はかねてさういふ意見を持つてゐたが前の深澤檢事正は時日も短かく病がちであつたので手をつける暇がなかつたらしいが意見は自分と同じであつた幸ひ私がこちらへ參つたので出來る限り努力して一日も早く合併して理想的な辯護士會を設けたいと思つてゐる譯だから辯護士各位も大いに此の意見に贊助して貰ひたい』

火藥を詰めた釘づけの大箱
故李容九氏所有の倉庫から女が發見

四日午後四時頃龍山岩根町六四の一進會長故李容九氏所有の倉庫を李某女が片づけてゐると『爆藥物』と書いた重量十四五貫の二尺角位の釘づけにした大箱を發見したので大いに驚き龍山署に屆け出で龍山署員出張現品を本署に持運び開いて見ると火藥が一ぱい詰つてゐた李容九氏は人も知る如く內鮮融和の主唱者で何の爲の火藥か不明であるが今五日專門家を龍山署に招いて鑑定を乞ふ事になつてゐるので其性質用途も明白になるだらう

京城府內に溫突五萬戶
內地人はその一割
全鮮で灰にする松葉と薪が一年間に六千二百萬圓

漢江末曾有の大洪水の原因は數限あるが其根本とも云ふべきは治山治水が充分に行はれず住民は徒らに燃料として山林を濫伐せしめ荒廢する途を知らないが爲めであると云はれてゐるが京畿道鐵道ではどれ位の治山治水の第一策として府內各署に依賴して京城府內だけでの

◇薪炭料を 使用してゐるかと云ふ興味ある調査を行つた處全鮮で一年中に燃料として消費する費用は驚くなかれ一億圓でその中最も多いのは溫突に消費される松葉、松枝株の六千二百萬圓で石炭の千二百萬圓が第二位で殘りの二千六百萬圓が、マキ其の他燃料と云ふ事になる、而して石炭の大部分は鐵道船舶業工業用として使用され家庭の燃料としては僅かに全量の一割內外に過ぎないが薪炭、松葉の大部分は

◇家庭用と して使用されて殊に多額の保溫設備としての溫突の燃料が使用される溫突の府內に於ける數を見るに府內總戶數七萬二千三百九十二戶の內溫突設備のものは五萬二千二百六十二戶で全戶數の七割七分七厘が溫突を持つてゐる譯である更に之れを內鮮人別に區別して見ると內地人總戶數一萬八千八百十一戶の中溫突設備數は、四千五百十九戶で

◇總戶數の 二割四分、朝鮮人側では總戶數五萬三千五百八十一戶の中溫突設備戶が五萬千七百四十三戶で總數の九割六分六厘が之れを設置してゐて、多い家では四間五間である而して之れが燃料は主として薪炭松葉であるが最近漸く石炭の一部を燃料として他の薪炭を混合して使用する傾向が現れて來たが此の使用率に於ては內地人が多く四割五分は石炭を使用してゐるが鮮人では僅にその總數の一割で他は全部薪、松葉を使用してゐる

第廿師團除隊兵
廿二日から

第二十師團秋季演習も無事終了したので本年度除隊兵の除隊日割左の通決定した

▲步七七、騎山重砲―二十二日
▲飛行六野砲二六、工兵二〇―二十三日
▲步八〇騎二八、步七九―二十四日
▲步七八―二十五日

秋山中將の銅像建設
海軍大學校庭に

【東京電報】我海軍戰術に一新紀元を劃した秋山中將逝いて七年になるが其恩顧を受けた軍令部次長鈴木中將其他が謀つて海軍大學校庭に銅像を建設する事となつた

死んだ男が妻を慕ふて
廿五年目の命日にひよつこり舞戻る

【平壤電報】廿五年ぶりで既に死人だものと死亡屆を出し民籍を抹消して家出の日を命日として供養を怠らなかつた父親が二十五年目のしかも家出の日に歸つて來たと云ふ世にも奇しき物語がある

今から三十年程前に平南順川郡殷山面に尹宗浩と云ふ順川郡切つての長者が要金氏との間に三兒をもうけて裕福な生活を送つて居つたが男盛りの尹は三男の出生後から妄狂に浮身をやつし一方不馴れな商賣に手を出して家產全部を蕩けつくして明治三十三年の十月三十日一本の置手紙をしたまゝ行方を晦まし爾來香として消息がないので殘された妻の金氏は三人の幼兒をかゝへて平壤に出て碑九里に居を定め家出の日を命日として冥福を祈つて居つた處へ放浪に面やつれした尹宗浩(五十九)は二十五年目のしかも家出の當日である十月三十日に碑九里の妻子の許に立戻つて來たので夫婦親子は夢かとばかりうち驚き手をとりあつてその奇蹟的な邂逅を喜んだ

博物講演會
八日京中講堂で

朝鮮博物學會では八日午後二時から京城中學講堂で第三回總會を開き會務報告役員の選擧をなし引續き二時より講演會を開催の筈であるが演題並に講師左の如し

『朝鮮產哺乳動物に見出さるゝ腸寄生蟲に就て』 總督府醫院技師 小林晴治郎氏

『赤眼蛙の特異なる瞬眼的反射』 京城醫學專門學校教授 中西義民氏

『朝鮮の溫泉』 地質調査所技師 駒田亥久雄氏

山湖氾濫す

【倫敦三日發電】英國北ウエールス州の高度一千フイートにある山湖(ドルガロツク)氾濫し村落及田畑を浸水せしめ死者十名行方不明二十名を出した

故鄉に歸れる白系露人の喜び
勞農聯邦領事から發表
晴々しい彼等の顏

現在朝鮮には京城の五十餘名をはじめ全鮮に亘つて約三百名の白系亡命露人がゐるが彼等の多數はシベリア人で一度シベリアを追はれた彼等は街から街へと水草を趁ふて流浪の生活を餘儀なくされて來た、それに身に沁みわたるやうな生活苦に拒みがたく彼等はパンを賣り饑えて糊口をしのいで來たが、總て彼等をのろふ多はおとづれて來ても何の收穫もなくたゞ寒さと飢を豫想しながら、それかと云つて何處にも行くにも行かれず、しみ〴〵と淚に暮れてゐたが京城駐箚ソヴエト聯邦領事館では昨日在留白系露人に對して通牒を發表した

朝鮮在住露國民にして市民權を得んとする者、海外在住又は旅國證明書を得んとするものは京城ソヴエト總領事館に請願し得(但しその時間は一九二五年十一月一日より一九二六年四月末日迄)

一、朝鮮在住の露國市民にして在留する旅券を有するものも亦前記期間に於いてソヴエット總領事館に登錄すべし

右の通牒を受取つた白系露人は夢にだに思はなかつたシベリアに歸れるといふので困難し切つた彼等の運命にも目ざめて、きのふけふ白系露人達は家中の者が抱き合ふてうれし淚にくれてゐる

選擧騷ぎで死傷卅名

【メキシコシチー三日發電】メキシコユカタン州選擧騷ぎに伴ふ爭鬪起り死者五負傷廿七名を出した

振替貯金用紙
紙質一定さる

郵便振替貯金の拂込用紙は郵便局所にて頒布するものゝ外私製用紙をも使用して差支ない事になつてゐるが私製拂込紙中には紙質粗惡のものがあつて處理上支障を來し能率增進上にも影響する處尠くないので今回用紙の品質を一定する事に遞信省令第百五號を以て郵便振替貯金規則中に改正を加へ紙質は縱目系四六判五十斤以上又は同一强さの用紙に限る事となつた、而して在來の私製用紙は當分其儘使用許可を許さるゝと

助演の美妓連
一百太(芳本) 五八松(辰中)
二九々(井筒屋) 六三代千(武藏屋)
三芳奴(芳本) 七多美彌(新吉屋)
四桃榮(京屋) 八多美彌(同上)

唄の國の雰圍氣に聽衆を卷込む試み
中山晋平氏自身が指揮者
唄ひ手は會場內の聽集全部
開會劈頭の大合唱

藤間靜枝女史一行は五日午後七時着の列車で京城に著くが同時にはそれに京城三券番の美妓連が出迎へる筈である、同七日公會堂で音樂と舞踊の會開會劈頭開會の

◇挨拶が 濟むと直ぐ中山晋平氏は立つて自作の民謠を公表し聽衆一同と之を合唱して聽衆を美しい音樂的雰圍氣の中に包みこんでしまふ筈である中山晋平氏は人も知る如く彼の有名な『カチューシャ可愛や別れのつらさ』や『枯れすゝき』の作曲者で民謠の大家としての氏自身がステージに立ちその

◇洗練さ れた肉聲でまづ聽衆を惹きつけ、美しい唄の一大コーラスを現出することはこの一行が何處の公演でも試みて大好評を博してゐるところである、尙一行中の內田ゆう子秋本房枝の兩孃が若い彩りとなつて一行の公演に絢爛な情味を添へてゐる

◇粒選り の美妓が出演することになつた、先日三券の取締が集まつて相談した結果之なれば何處に持出してもひけをとる氣遣ひはない、といふ意氣込で出來上つた顏觸れだけに總はいづれも達者揃ひ、こゝに說くまでもないがあらためて謳つなぎの

◇意味で 少しく紹介しておかう、唄に出る太郎、梅香、小三の三人は言ふまでもなく中老組の腕も今が丁度爛熟期に入つた所でどうしても此の顏觸れでなくてはならないと見込まれて勢ある中から選ばれただけに客の期待もすばらしい、多美彌は右の三人に比べると年少であるが聲はよし節も上々と來てゐるので中老組と

◇肩を並 べても恥かしからぬ力量ありと認められた理だからに出來榮も大吉とみなくてはなるまい、百太、九々、芳奴の三味は之又世間周知の腕達者でかれ〳〵いろ〳〵な催しのあるごとに此の三人の顏をみないことは先づないと言つてよい(つゞく)

顏も綺麗で踊も達者な
粒選りの美妓連
靜枝さんの踊りに出演する

【京城藝妓連の顏觸】

七、八の兩日京城公會堂で開催する本社主催の藤間靜枝女史の舞踊から大會には既報の通り京城三券番

釜山の美妓連に踊りの稽古つけ
靜枝女史の大努力
夜の公演は大成功

【釜山電話】釜山の龍井旅館に一泊した藤間靜枝女史一行の音樂と舞踊の會は熱烈な人氣に迎へられて四日夜はじめて國際館の舞臺に朝鮮に於ける第一回の

◇公演が 試みられた、その日靜枝女史は高瀨の藤間の技藝其他をつれて前日釜山の藝妓連の招待を受けた挨拶をかねて釜山券番に藝妓連を訪問し退屈顏に特に藝妓連の爲に『夢しぐれ』と他一つの曲を一通り踊つて見せ更に一人人々の手を取て叮嚀に稽古をつけた、釜山の美妓連も東都一流のしかも舞踊界の新人である靜枝女史の稽古に感

◇滿足し 約二時間にわたつていづれも心ゆくばかりに新舞踊の華やかな味はひに酔つた、なほ三日歡迎會の席上で中山晋平氏作の『須坂小唄』が中山氏自身に依つて吹奏され參會者一同が非常な興味をもつて作者の口唱により唱和し『須坂小唄』の民謠情調が此の時に流行のしたちが徹付られた、國際館の公演は六時半から開いたが美妓連の

◇總見に かてゝ釜山全市の有らゆる階級の觀衆を網羅して場內は割るゝ許りの盛況を呈した

一日に九萬人
この頃の京城電車のお客

秋に入つて以來京城には學生見學團やその他農閑期を利用して地方から入城するものが多く、京城驛の乘降車人員から見ても降車人員に於いて一日平均三千六百人乘車人員はその約半數に足らぬのであるがこれは京城驛乘降數で京城驛から入城の旅人中には電車で所定の場所に行かうとするものは統一驛を見込んで京城驛に降りず一驛手前の龍山驛におりる向が多い、それらも加へて京電最近乘車人員數は去る三日の如きは優待無料を除いて滿鐵車、往十里、驛前線を合せて八萬八千百二十六人で實際は既に九萬人を突破してゐるといはれてゐる

無料開館の二日間に入場者二千餘名
お土產まで吳れる
大人氣の總督府圖書館

總督府圖書館は本年四月三日神武天皇祭の佳辰を卜して開館したが開館以來十一月一日及び二日の兩日初めて市民のため試みに無料開館を行つた。其成績をきいて見ると一日の入場者一千百十六人、二日の入場者一千八十六人に及び非常な盛況で一日の如きは此外五、六百、二日は此の外三、四百人といふ多數の人に已むなく入場をお斷りするの狀態であつた、而して此內には初めて此の圖書館に行つた人も尠くなかつたとのことであるが、尙これを記念するために圖書館では此入場者に記念葉書をあげることになつてゐたが生憎同日までに東京から此葉書が到著しなかつたので、引換券を渡したのであつたが四日其しをりが到著したので圖書館では右記念しをりを五日から十二月卅一日の間に於て引換券持參の方に引換に渡すことになつた。從つて希望者は右期間內に圖書館に來て貰ひたいとのことである

浪荒き太平洋をボートで橫斷する
失業者のはけ口も探す
白井氏の大冒險

【東京電報】浪荒き太平洋二萬浬をボートで橫斷し世界の海運界に革命を起し特に海洋の征服者たらんとする人が現れた、さて此冒險の大膽な計畫の主人公は今東京府下大井町士佐山ホテルに泊つてゐる白井要太郎と云ふ人である、氏は來春四月ボート三隻を艤裝し一隻每に二十名の職員と活動寫眞班を乘せ故國を出發し一年半後魔の海と稱される北洋アルミヤス列島からアラスカ、カナダ沿岸北米のメキシコにかけて巡航し其附近の漁獲海洋魚族等を一々活動寫眞に收め歸朝後は失業者のはけ口をこの方面に求め失業者救濟のために盡力する筈であると云ふ

庭球決勝
神宮競技

▲ジユニアダブル決勝
神田・上原 六―三 二―六 四―六 六―〇 七―五 中澤・山澤

▲男子硬球ダブル決勝
相澤・鄭生 五―七 六―一 六―一 六―一 六―一 石井・田所

▲女子シングル決勝
大門(黑井) 六―一 六―二 甲南(安毛)

▲ジユニアシングル決勝
甲南 福原 六―三 五―七 六―一 六―四 曉星 河內

▲準硬球決勝
大正(安塚 出口) 六―一 鳥取(安田 久野)

以下略

再生の春 (6)

長田秀雄 作
小寺耕嶺 畫

あらしの前(六)

その傍で、二人が樂しい平和な眠へ入つたのは、それから半時間ばかり經つてからであつた。

靜二はそれでも自分の開疑心を全然消してしまふことは出來ないで、何彼とくどく訊ねたりしたが糸江が眞面目にいろ〳〵辯解したので、自分に關係のないことだと漸く納得して、一緒に眠りに就いたのであつた。そして、彼は間もなく深い睡眠に落ちてしまつた。それは恰かも今夜の苦惱を忘れてしまつた人のやうに。

しかし、糸江は眠られなかつた暴風雨は大分勢ひを弱めたらしいが、彼女の心中の嵐はそれと反對に猛々荒れてくるのだつた。

その時に受けた衝動のためにまだ治らない胸の動悸を、靜に聽てゐる愛人に感づかれやしないかと思はれるほど、彼女の心は依然として平でなかつた。

『遭つたところで……ほんとにあの人とこんなところで出會はうとは、夢にも知らなかつた! 自然はなんといふ肉者であらう皮なんてまた冒瀆者だらう!』

寢ながら、糸江は心の中に叫んだ。彼女はその時の光景を思ひ起したのである。

『今夜家を出て來た時よりも、私はあの時は胸が騒いだ。……全く豫期しなかつたことに、しかも大きな事に遭遇した私の心は、卒倒せんばかりに驚愕に戰いた。』

『靜二さんにはうまく言つて、その場を濟してゐるけれども、しかし、一度は告白せねばならない自分の秘密である!

『勿論、私とてもそれを、そのことを最後まであの人に秘しておかうとは思つてゐない。チヤンスが來たら、私の過去の一切を告白して、さうして其上で、ほんたうに愛の礎の上に樂しい家庭を作りたいと思つてゐるのだつた。それなのに、まだその樂しい聖地へ足を一歩ふみ入れないうちに、もう外部から一つの破壞者がとび込んで來ようとしてゐる!

私はどうすればいゝのだらう!

『神樣はあんまり悪戯をなさる。……あゝ、私の運命は呪はれた運命かしら? ……あゝ、なんだか前途が暗くなつたやうだわ、私は一體どうしたらいゝのだらう?

……靜二さんに濟まない……』

彼女の情緒は混亂して來た。寢てみても頭腦がくら〳〵とするくらゐに、づきん〳〵と痛むのだつた。』

『彼が……』

と、また糸江は心の中で繰り返した。

彼が自分と同じこの旅館に——しかも、それは全く偶然に、自然の悪戯のモデルとして——泊つてゐる以上は、或は自分たちと同じ列車に乘り合してゐたのかも知れない。

汽車は鹿兒島驛だとばかり思つてゐたのだが、時間を考へてみると、あれは長崎驛であつたらしい彼は今朝郷里の長崎を立つて來たのかも知れない。そして、自分たちと一緒に滯止に遭つて、一夜を此家に明さうとしてゐるのかも知れない。落着かないその態度から推察すると、どうも二三日前から逗留してゐる客とは見えない。それに、自分と同じあの頃に風呂に入る筈はない。矢張りあの汽車で門司へ着いて、直ぐ此家へやつて來たのだらう。此家へは自分たちより一足早かつたかも知れない

『きつと、さうだわ!』

彼女は、心に呟いた。

それにしても、何の用で彼は今時分東京に向つて旅行するのだらう?

新しい疑問が、彼女の胸を衝いて起つた。

東京へ? そんなことはあるまい。上京するにはまだ〳〵早い。學校はやつと冬期休暇になつて、先達歸つて行つたばかりの筈だ。始業は春になつて、一月の中旬頃だ。それまでにはまだ約一月の日がある。歎らものずきでも、今から上るものはあるまい。では、なんのために?

それは到底解らない。想像もつかないことであつた。

『——なんにしても、今夜こゝで遭つたのは、ほんとにいけなかつたわ』

思はず糸江は獨語を漏らした。

『おい、まだ寢ないのか』

ふと目を覺ましたらしい靜二が眠さうな眼を、ぼかりと開けた。

『なにを言つてゐたの』

『えゝ なんでもないの』

糸江は何氣なく言つた。

『もう大分をそいだろ、早く眠つたらいゝ』

『えゝ』

糸江は溜息を吐いた。

冬の夜は、嵐と共に更けた。

學藝界

◇映畫時報社 友成用三、大畑良一、宇多甫雄氏等により『映畫時報』隔週刊行し製作貸付販賣を營む。事務所は東京神田區村木町二

◇京城桔梗句會 明日を繰上げて

新しい出版物

◇御國の咄し(第一卷) 高頭高明氏著

著者は既刊『日本山岳志』『日本太陽暦年表』の著者學博士でふ録號によつて世に知れてゐるほど左樣に博聞强記の質である。一般國民がその職業以外にその普通史を辨へ諸外國の歷史と比べて研究することがどれだけ向上發展のたすけとなるであらうかは云ふまでもない。それがために要する完全な歷史を提供したい赤心から編まれた本書は力の限り委しく筆を極めて讀み易く敘し以つて讀者を飽かしめざらんことにつとめてゐる。日本趣味を鼓吹するがために選ぶべき絶好の書。三百三十三頁。神代より內國平定時代(宮代天皇まで)を收めてゐる(二圓東京神田區神保町稽善館發行)

◇千三百年(宮武喜三太氏著)今を距る千三百年前の昔における聖德太子の文化的偉業を回顧し之を現代の世相と相對比してその相似たる點を指摘し太子の唱破せし王道的文化の眞髓を闡明しさらに進んで著者の獨創せる文化的並に社會的意見および滿洲における聖德會の事業と抱負を述べてゐる。近ごろの快著(非賣品大連市聖德街三丁目聖德會)

◇哲學の話(栗田仙堂氏著)一切事相の根底であり一切知識の根源たる根本の法則を究むる哲學について平易に記述した書。哲學の概念、現代哲學の傾向、哲學の淵源とその潮流、リズム哲學、續リズム哲學の五章に分たれてゐる(五十四錢東京麴町區富士見町リズム學院出版部發行)

◇大連節(湯淺秀富編)關東新聞社が曾て懸賞で募集した大連節千三百餘のうちから選つた十五首と千登世氏の民謠小論を收めたものである(三十錢大連市西通關東新聞社發行)

▲枯野(十一月)長谷川零餘子氏の主幹する俳句雜誌である。文章には俳句と生活、俳壇時事偶言、六ケ月俳句講座、俳句入門欄および根室まで(零餘子)きれ〴〵に(六山人)等を收め句には雜詠課題吟全國俳句會婦人句會その他をあつめてゐる內容外觀共に立派な出來榮え(五十錢東京府下淀橋町柏木九四四枯野發行所)

◇日本魂(十一月)軍事訓練號……三十五錢東京橋區木挽町共社▲實業世界(十一月)實業雜誌中の梟雄……五十錢東京芝區櫻田備前町共社▲大大阪(十一月)川柳雜誌……十五錢大阪北區老松町三丁目大大阪川柳社▲黎明(第四輯)增大號……本號二十錢仁川宮町一八共詩社▲生活と宗教(十一月)十錢名古屋中區南久屋町破腦開智房▲日本及日本人(十月十五日)五十錢京城本町一丁目政教社朝鮮支局▲映畫藝術(第九號)京城本町四丁目共社▲優生(第六十一月)三十五錢兵庫縣武庫郡香櫨園森具六六七日本優生會▲海友(十一月)三十五錢大連市寺內通大連海務協會▲蠶鷄之日本(十一月)二十八錢名古屋市南區瑞穗町共社

金泉句會(一〇、二八)

今五日午後六時より開催。會場は市內三坂通鮮銀社宅大原宏堂氏宅。會費十錢

◇加藤明堂氏 講演旅行で多忙。十月下旬兵庫縣內各地を巡講した

月明の竹の落葉や霜の聲 裸骨
廢園の捨てゝある庭の霜柱 掛川
大霜の渡船に柵の痕のあり 南汀
風ぎかての名殘波間や霜夜哉 毘山
畑の霜掘り散らされし畑の霜 田子
大霜に麥の芽生や針の如し 鷄骨
霜の朝水汲井戸のこぼれ來たつえ 臥石
霜解きし轍の牛車や霜の花 砂村
霜を踏み來て牛乳を配り晃 井積
捨てゝあるコークス黑き霜夜哉 如水
大霜や寺林歩りく小鳥あり 肥南
初霜やポプラの雀鳴きたちて 筑峯
軒先に霜少し見えて僅かな 翠女
霜凪に網場の煙り上げに鳥 汀園
霜凪や松に一〳〵鳴くからす

日曜の集ひ(左人居)

桐の實や路切番の早夕餉 翠園
桐の實や切張障子雨めツきり 貴耳
まひ〳〵の寄せて渡し秋の水 綴
邑內に一つの寺や銀杏散る 柯子
桐の實や一家月に旅路まり 左人
桐の實動けるもの月夜鑑
戶門實桐に落ちて夜更けたり
墓山を人の下り來る夕刈
日の當る扉ほこりや秋の蟬
松の實や方丈の鐘子全き日

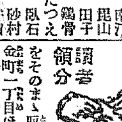

讀者領分

去る十月十五日の朝鮮神宮御鎮座祭に續いて十一月卅一日の天長節祝日とあるので府內各町洞では奉祝の裝飾をそのまゝ取置されて來たが、黃金町一丁目ほか二三丁內では日の丸國旗を晒にしたまゝ天長節祝日が過ぎて今日に至るもまだ撤さ

れてゐるが、これは國旗觀念に乏しいも甚だしい(通行人)▲郵便の領收證に收入印紙の貼付を勵行してゐるに拘らず印紙を貼付せぬが之は一社利益の爲か郵金人の利得か承はりたし(本町生)▲アルミニユーム鍋鍍に字を書きたいのですが其藥品は何が一番良いでせうか出來得るなら高工の御方から伺ひたし(研究生)▲七八日に開催の舞踊會も場は先等座廊順に願ひます(一讀者)

立派な姿

(ミツワ家庭文庫十四、十一)

遺傳は爭はれないが夫は芽。芽とし花とするは周圍の事。

尾上梅幸

近頃洋服をお召になりましたお孃さん達とお母樣と並んで歩いて居るのを見ますと、大概此のお孃さん達の方がおせいが高くて、お體の恰好も整つていらつしやる樣にお見受けします。斯う云ふ風に發達して參りましたのは何よりも喜ばしいことでございます。これは運動がついて、椅子にかけてお育ちになる今のお孃さん達の生活が優れて居るからでございませう。體なり心なりの性質の根本は、遺傳によつて傳はりますものゝ、これはお父さんお母さんの、目に見えて居る性質、目に見えない性質が傳はつて來ますものです。此の遺傳は如何にも動かすことの出來ないものでございますが、評はど

これは芽だと云ふことでございます。此の芽が、ちゃんと性質の芽となり花となり、實が結びますのは、育つて行きます間の周圍によるものですから、體に遺傳して居る宜しい性質をのばして行きますには、食物、光、溫度、水、土地などをよくして行き度いものでございますし、心に遺傳して居るいゝ性質をのばして行くには、家庭、學校、世間のおつき合ひをする處などが大切だと云ふことでございます。

ます。人間は他の動物などよりは心が進んで居りますから、氣がつかない中にも何時か眞似ると云ふことが、働らいて居るものださうで、それで育つて行くものださうです。ですから、眞似ていゝものを其まはりに置く樣にすると宜しいのださうです。心持の立派なことが、顏や形が優れて居ることで、お子さん達のまはりに居る人には望ましい資格になつて參ります。西洋では體の申分なく發達しました像を公園に建てたりしますさうですが、これも望ましいことでございます。お顏やお手足なども塗り隱して美しく見せるよりは、自然の儘を美しく磨き出すことを敎へ度いものでございます。化粧よりも先に、入浴して、ミツワ石鹸の樣に膚をあらさずに、汚れを十分に落して、機能を健やかにする洗料を使つて、膚を美しく磨き出すこと。お髪も種々ためて美しくつくり上げるよりもミツワ椿油の樣に、そだちをよくする髪油を用つてお髪を美しくそだてて上げる樣に敎へ度いと存じます。

發賣品目錄御申越次第送呈
東京橘町 丸見屋商店
營業所 下谷區二長町

●尾上榮三郎

『夕日影のせて落ちたる椿かな』暖かい春にぽつかりと咲いて居る椿の花に夕日が薄々とさしたまゝ、ぽたりと落ちる、考へて見るだけでものびのびとして、のどかな心持になります此の椿に實が結んで、それから取りましたのが、あの透きとほつたとろりとしたミツワ椿油です。大島の女の方は、髪が長くて美しいと昔から云つて居りますが、これは此の島に椿が多いからだと申しますが、さうかと存じます。ミツワ椿油をお髪のお手入にお使ひになりますと、お髪はそだちがよくなり、裂毛も折毛もなく、色艶が黒くなりますから、ふさふさと美しいお髪になります。でも、椿實が、全國でいくらもないのださうですから、純粹な椿油は中々ないものださうです。椿油と云ひながら椿實をつかつたり混物があつたりすると云ふことを聞いて居ります。ミツワ椿油は本場の椿實から搾つた純良な椿油ですから、嘗て見ても苦味がありません

ミツワ椿油 髪の華
皮膚のあれを防ぎきめを細やかにする芳香化粧料
大壜 金五十錢
德用大壜 金壹圓六十錢

大阪府の在住鮮人

九月末現在大阪府在住の朝鮮人は三萬一千三百十七名で職業を大別すると自動車運轉手二十三名飛行[illegible]硝子職工と略同じ紡績職工は一萬[illegible]
朝鮮人金貨四十名
硝子職工二千二百名土方仲仕は
無職者は二萬人近くに達しても就學せぬもの九百六十名である

ギ氏農相就任

相に就任する筈である

佛國陸軍短縮

【巴里三日發電】佛國務總理兼[illegible]說し陸軍兵役年限を一年に短縮すべしと述べた

エコ國交斷絕

シリア叛軍

エクワドル側は同條約の結果同國所領アマゾン平原がペルーに割讓したと非難してゐる

れた土民二萬五千は佛軍に當るべくシリア叛軍に馳せ參じた然るに叛軍の首領サルタン、アトラッシュは佛軍と講和會議をなさんとダマスカスに使者を送り

ラッシュの追放を要求せんとしてゐる

經濟欄

一月中三四圓〇五▲十二月末三四圓一一▲三番十二月中三四圓〇六▲十二月末三四圓一〇▲四番十二月中三四圓〇八▲十二月末三四圓一〇▲五番十二月中三

大邱

一番十二月中三三圓九〇▲十二月末三三圓八〇▲三番十二月末三三圓九五▲四番十二月末三三圓八四より九三十二月末三三圓九三より〇六▲四番十二月中三三圓一三出來高一萬二千石

內科 小兒科
外科 花柳病
仁川 宮町 松本醫院
電話三四五番
X光線科 產婦人科

千葉縣 銚子港 銚子醬油株式會社釀造
宮內省御用達

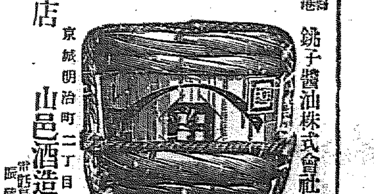

代理店 京城明治町二丁目 山邑酒造株式會社京城支店
電話長八九五番・一七四四番 振替京城五五番

花生 道具 專門 常廣商店
京城明治町二丁目
美正派盛花 未生流生花 敎師 常廣春道齋
電話本局六三九番

天辰齒科醫院
東京齒科醫學士 天辰親夫
仁川本町三丁目
電話九六八番

朝鮮郵船定期出帆廣告

京城府光化門通二〇
朝鮮郵船株式會社

○仁川出帆(代理店內國通運支店)
芝浦丸 十一月九日 東京行
漢江丸 十一月九日 大阪行
羅南丸 十一月七日 長崎三角行
昌原丸 十一月十六日 鹿兒島行
ひろしま丸 十一月十一日 朝鮮州行
巨濟丸 十一月十一日 大連行
龍正丸 十一月毎日 木浦行
會寧丸 十一月八日 海州行
平安丸 十一月十九日 鎭南浦行
羅南丸 十一月十二日 安東大連行
十一月十三日 釜山上海行 鎭南浦大連行

○木浦出帆(代理店山野回漕店)
芝浦丸 十一月十一日 東京行
光江丸 十一月十一日 大阪行
開興丸 十一月十六日 濟州島行
昌原丸 十一月十一日 多島海行
ひろしま丸 十一月十六日 仁川行
十一月十三日 朝鮮州行
釜山上海行

○群山出帆(代理店大河回漕部)
天安丸 十一月十二日 東京行
漢江丸 十一月十三日 大阪行
釜山丸 十一月二〇日 沿岸大阪行
羅南丸 十一月二〇日 濟州島大阪行
ひろしま丸 十一月二二日 朝鮮州行
第江丸 十一月十六日 北鮮行
淸津丸 十一月十八日 浦鹽行
平安丸 十一月十八日 上海行
咸鏡丸 十一月十九日 雄基島行
雄基丸 十一月十七日 江原道行
立神丸 十一月十七日 濟州島行
十一月十六日 木浦 三角鎭大阪行
十一月十五日 元山 淸津行

○元山出帆(代理店內國通運支店)
釜山丸 十一月八日 大阪行
京城丸 十一月八日 沿岸經由大阪行
咸鏡丸 十一月五日 江原道行
平安丸 十一月九日 淸津直行
光濟丸 十一月五日 浦鹽行
咸鏡丸 十一月七日 淸津行
第江丸 十一月九日 北鮮行
淸津丸 十一月十日 浦鹽行
立神丸 十一月二十日 宇品大阪行
十一月十七日 淸津直行

電話 光化門 一二八四、二二八五、二二八六、二八七番
釜山支店 佐藤町 電話長一八四番
元山支店 海岸通 電話長一六三四番
仁川出張所 海岸町 電話長二〇三二番
京城代理店 內國通運會社 電話本局三一二〇、三一七九番

大阪商船株式會社汽船出帆廣告

●大阪行(群山木浦經由)
仁川出帆
△順 信 丸 十一月十三日
△大 金 山 丸 十一月十八日
△沖 繩 丸 十一月十四日
△五 丸 十一月十二日
●東京行
●鎭南浦大連行
大連丸 十一月十三日
●群山、木浦、釜山、長崎、三角
●鹿兒島行 大智丸 十一月十八日
●城津、淸津、雄基行
元山出帆
南丸 十一月 四日後五時
●釜山、門司、宇品、神戶、大阪行
南丸 十一月 十日後二時
●上海、福州、基隆、高雄行
大連出帆
福建丸 十一月廿三日
廣東丸 十一月 五日

內地各港出帆主要航路

●歐洲行毎月一回●南米行一年十一回●濠洲行毎月一回●北米行毎月二回●孟買行毎月二回●南洋行毎月一回●甲谷陀行毎月一回
△印八船客御斷り

汽船出帆廣告

鴨綠江上流各地行週航
飛鳥丸 十一月 六日 新義州發 上流行
あま丸 十一月 一日同 上流行
雄飛丸 十一月 六日同 上流行
こわ丸 十一月廿一日同 上流行
飛鳥丸 十一月廿六日 中江鎭行
一、流氷迄定期航行致シマス
一、新義州滿鐵驛ト接續ハ午前七時新義州發列車ト
株式會社 鴨綠江輪船公司
常盤町三丁目 電話四〇八番
同 旅客待合所
稅關構內 電話六三三番
大阪商船株式會社仁川支店 電話二一〇番
京城代理店 國際運送株式會社支店 電話一五九・一七〇番
東郡仲次 仁川本町一 電話四二番 國田組
仁川港町一 電話二七四 慶田組支店

夕刊 京城日報
發行兼編輯人 印刷人 宮小三川之介 寿
京城府太平通一丁目 發行所 合資會社 京城日報社

マキノプロダクション 東亞キネマ 朝鮮封切 中央館 京城永樂町壹 電本三〇一四

直ぐにも條約になる 基礎條項を提案 三日の委員會で 日置全權の説明

【北京本社特電】三日の委員會に於ける日置全權の提案説明は非常に歡迎せられたもので、先づ「支那對外國の條約に二つの公平ならざる點がある、第一は支那は條約を改正せずしては其の税率を變更する能はず、第二は關税率に就き片務的の制限を課せられてゐることである」と日本の過去の經驗を引き「今回の日本の提案は右の二制限を一度に且近き將來に除去せんとするものであり此の趣旨に依り日本は本會議で締結し得べき條約の基礎となるべき條項を提案する」と前提して

一、支那以外の締約國は關税自主權を有する國に取り別に支那はこれを完全に獲得すべきことを聲明す
二、支那は關税自主權を以下の方法に依り回復すること
三、支那は支那自身が聲明した如く三ケ年以内に厘金を撤廢し同時に國定税率條例及び税率表を作成すること
四、中間期間に於いて支那は華府條約第二項に示された輸入附加税を課すること
五、中間期間に於いて支那及び締約國は相互に希望する地方は特殊貨物に關する特別税率の條約を各國別に締約する
六、支那の税率條約は以上の新條約實施と共に効力を發生す
七、新條約は關税に關する支那と締約國の現在の條約を廢棄せしむ
右の條約は或る一定期間實施さるべし

日本の提案に 支那も贊成 附加税二分五厘は留保

英の聲明と米の提案

【北京本社特電】第一委員會は三日午前十時開會英國全權マクレイ氏は聲明して曰く「華府條約の條項を鑑行すると共に本會議が決定する條項を本國政府が有利に考慮するやうに盡力する」次に日本全權は別項の如く日本案の徹底的説明をなし、米全權マックレイ氏は左の如く米國の提案を爲した

一、千九百廿六年二月一日以後の輸入品に二分五厘附加税を課し同年七月一日以後を奢侈品に五分の附加税を課し關税增收は關税管理局に納め本會議の決定により使途を決す
二、陸海關税も同率
三、新條約締結三ケ月後自主權を回復する迄の中間期間として現在の五分から一割二分五厘迄の輸入税率表を作制し現在の五分から七分五厘迄の輸出税率を調査加税する(海陸共に)
四、厘金撤廢が關税增收は厘金の代償として地方へ交附する外無擔保公債の償却中の行政費に充つ
五、千九百廿八年一月一日迄に條約締結國の過半數が提議した場合は同年五月一日に特別會議を開き厘金が撤廢されたか否か其他必要な關税問題を議する

最後に王正廷氏は日本案の附加税二分五厘を留保し他の提案に贊成し厘金廢止實行を聲明した、十一時三十五分散會(三日發)

相當長引かん 六日には第二委員會開催 芳澤公使の話

【北京本社特電】芳澤公使は三日夜記者に語る「附加税問題に關し支那、日本及米國案が提出されてゐるが右は第二委員會に屬すべき性質のものだから來る六日には第二委員會を開く事になつた迄で其後は再び第一委員會が開かれる勿論だ問題は複雜だから相當永引くだらう」分科委員會も多數できる事と思ふ」(三日發)

結局英國は 米案支持 贊成を未保留

【北京三日發電】日米兩國案に對する英國の態度は頗る注目され三日迄は何れにも態度を保留したが結局單獨案を提出せず、米國案を支持すべしと傳ぜられてゐる

第二委員會 六日開會 暫定辦法審議

【北京三日發電】三日の會議に於

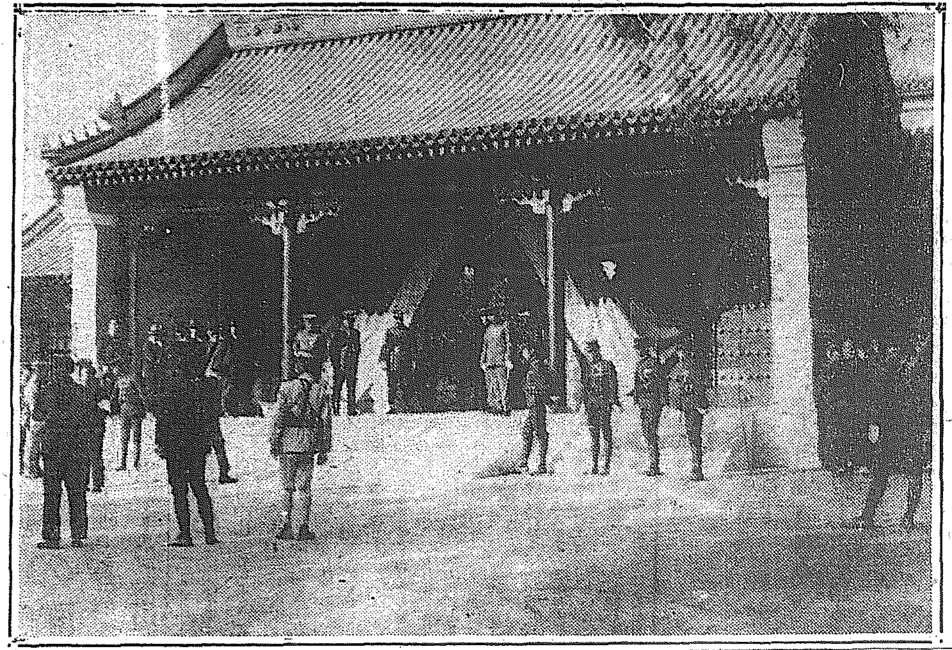

關税會議開會中の居仁堂(正門前の警戒振り)

奉軍蚌埠占領

【北京三日發電】奉天軍は二日夜九時蚌埠を占領した、

浙軍敗走

【上海三日發電】某所に達した情報に依れば奉天軍は二日灌縣を占領し白寶山麾下の江蘇軍は同地より敗走し奉天軍は目下徐州方面に進撃中である

鮮米狀況視察

【東京電報】農林省は食糧政策の爲め世界に於ける米の産地に技師を派遣し產米の實際を調査せしめつゝあつたが今回朝鮮米の狀況視察調査の爲め農務局水谷技師を渡鮮せしむることとなり同技師は四日東京出發渡鮮する筈である

攝政宮殿下へ― 段執政の親書捧呈 極東平和の聖見を仰ぐ

【東京電報】支那臨時執政總長吳光新氏は既報の如く三日午前八時四十五分東京驛發歸國の途に就たが來朝するに同氏は去月廿八日午前十一時赤坂御所で我攝政宮殿下に拜謁の砌支那臨時執政段祺瑞氏よりの親書を捧呈せる趣きで該親書の內容は付度の限りでないが東亞の平和に關し段執政が赤誠を披瀝し聖見を仰ぎ奉つたものであると云ふ、蓋し右は列國と協調して世界の平和に貢獻せんとする公明なる我國是と相通ずるものなることは疑ひを容れないところで吳總長の退京が意外に延びせるもこの親書に關聯せるものなりしと解せられる

朝鮮牛當分内地へ 移入禁止となる 肺疫の流行で危險視され 四日農林省令發布

内地に牛の肺疫が流行し始めてから以來既に大分の損害を蒙り官民共に大騷ぎをして居るが去る八月廿七日元山を發し移出された慶州丸搭載の牛百十二頭が五六十日を經過してから山口縣下で連日の樣に發病し始め之に接觸した畜牛二千頭以上が六七縣に撒布せられたので是を抑留して大々的に防疫手段を採つて居るが愈々朝鮮牛移入は危險だと言ふので四日付を以て農林省令を發布する旨農林次官から通牒があつた

防疫會議 十日から三日間開催 關水衛生課長談

元來朝鮮としては月に一頭か二頭位しか出ないから別に大して驚くこともないと思ふて居たが愈々斯ういふ事になつて見ると此儘放任して置く譯には行かない、何とか對策を講ぜなければならないので來る十日から三日間咸鏡南北平安南北江原、黃海の六道の内務、警察部長及主任技術官列席の上總督府で防疫會議を開くことになつた更に角右の農林省令を廢止して貰ふには少くとも今後相當期間一頭も朝鮮内に肺疫を出さないと云ふことにせなければなるまいと思ふ之には技術官と警察官の大動員をして一齊に檢病調査を施行し各道畜牛の道外搬出を禁止し充分徹底的に取締らなければならない夫で關係道と協議打合せをして置かなければならない又之は除疫實行機關の事務であると共に相當の經費を要する問題なので如何なる程度に於いて實施するかは會議の結果でなければ判らぬが更に角此の禁止令が長く續くといふことは朝鮮畜産界に大なる打擊であるから一日も早く撤廢して貰ふ樣に努めなければならないと思ふ

京畿道から 防疫應援 北鮮へ技師派遣

牛肺疫豫防の爲め北鮮四道の牛は當分内地移入を停止することに農林省令が發布される筈であるが總督府では之に就て京畿道より技術者を北鮮に派し防疫の應援に當らせる豫定をもつて四日道知事に通牒を發した

昨年より增收 百八十萬石 第二回米作豫想(一日現在) 總額千四百八十六萬三千石

本年の水稻作は九月廿三日秋分日現在第一回豫想後九月中旬及十月中旬に於て全鮮に亘りて一時氣温急激に低下し成熟作用充分でなかつた爲め中部以南地方に在りては全羅南道を除く各道及中部以北地方に在りては平安南道等何れも第一回豫想高より多少減少したが其被害程度は極めて輕微で其總收穫豫想高は第一回豫想高と大差ない見込である。而して十一月一日現在の調査に徴すれば總收穫豫想高は一千四百八十六萬三千三百七十七石で第一回收穫豫想高一千四百八十八萬三千九百五石に比すれば一萬九千七百十八石即ち僅に一厘の減收を示し之を前年實收高一千三百八萬四千二百九石に比すれば百七十七萬九千百六十八石即ち一割三分六厘の增收を示してゐる、各道別に示せば左の如し

	本年豫想	前年と增減	
京畿道	一、五三三、八六六	增	八九、九五五
忠清北道	六五五、一五九	同	九〇、四三三
忠清南道	一、四六八、四五一	同	三三七、五四〇
全羅北道	一、八〇三、三四〇	同	三五七、四〇〇
全羅南道	一、[illegible]	同	[illegible]
慶尚北道	一、二三一、六九〇	同	四四三、九九九

清江浦方面で 最初の激戰 挾溝を中心にして 集中する奉軍主力

【北京本社特電】南京より北上した浙江軍主力は海州よりの砲兵を合せ目下淸江浦方面にあり一方奉天軍の主力は挾溝を中心に集中し双方對峙中だが奉天軍の第一目的地は淸江浦にあり同地から水陸兩路鎭江南京に迫るらしいから最初の激戰は淸江浦方面と見られて居る(三日發)

淸江浦を奉軍占領

【上海三日發電】奉軍は二日午後江蘇軍を淸江浦を占領し揚州方面に江蘇軍追擊中との報あり

列席の 上總督府で防疫

商議商業部會

京城商業會議所商業部會では五日午前十一時より部會を開催し電話度數制調査に關する件を附議する筈

天氣豫報(五日)	晴 一時曇
溫度 四日正午	一一、七
三日最高	一五、三
最低	四、八

對山錄

今年の入超は三億圓と見て、支拂超過三千萬圓位ですみさうだといふ。そんなに貿易外受取勘定があるのかと思へば何、外債が一億五千萬圓ある。借金まで勘定して支拂超過が少いと喜ぶところが、どうやらお互の經濟に似てゐる。

◇

絹糸暴落、それに綿布は下らぬ結局、高いものを國民が消費して、安い綿絲を外國へ賣るのさ通りで、貿易上には物價が安いが、國民はいつも高いものを買はされてウン〳〵いつてゐる。

◇

どうだ日置全權の評判は、入超の鬱憂疑ひといふのは斯うしたもので、その時〳〵の廻り合せとでもいふのかな。二十一ケ條時代のことを考へば樂つたくなる。解すればみなそんなものだらう。

◇

知事公選は嫌だがどうとか大概が斯うとかいふのは愚論さ。公選したものを任命すれば一向差支へない。政友會かこんな反對論に囚つてゐるのは可笑しい。

◇

會議所改造論が起つてゐる。會議所の仕事といふものは六ケしいもので、何處でも無用論が行はれてゐる位だが、議員の品位向上と仕事を現實的にすることは同感だ。

人事消息

▲東京帝大軍事研究會學生 旺滿戰跡見學團中村大佐以下三十名は三日滿洲方面より來城四日朝出發歸東
▲尾野實信大將 四日平壤より入城
▲萩原三郎氏(鐵道局副參事)五日午前十時出發渡米
▲鈴木軍司令官 四日夜崗龍五日午後二時朝鮮神宮に參拜の筈
▲秋本豐之進氏 片山紫雄氏 立川芳氏(京南鐵重役)入城中四日朝退城
▲中屋重樹氏(京電常務)鐵原へ

本社見學

龍山東萊公普生、詳南南平山公普生七十名は平井校長引率の下に又忠南…校長引率の下に四日本社を見學した

七曜の劍 【八十四】

渡邊默禪作 須藤宗方畫

その時ふいと聲をあげた兵太、藏人の姿を見ると、急に思ひ出したやうにワッと泣き出した。

『だ、だ、旦那。とゝこの通り、ひでえ目に逢はされてゐやす。たすけておくんなせえ。旦那ッ、お願え〳〵』

錢の河原でお地藏樣を見かけた子供のやうに、甘へ泣きをして、身悶えして見せた。眼のないものである。

『やかませえ。やい。靜かにしてゐろッ』

權吉は、尻目に兵太を睨みつけて『お藏さんの御知り合かね。こいつは……もやあ、何もかも承知の上で撲えに來なすつたんだね』と、嘯つた。

『はい。一緒に見物に入つた同藩の者が、こう〳〵だと知らせて與れましたので、驚いて參りましたやうな譯。實に何とも申あげやうのない御無禮でござります。倂しつて、

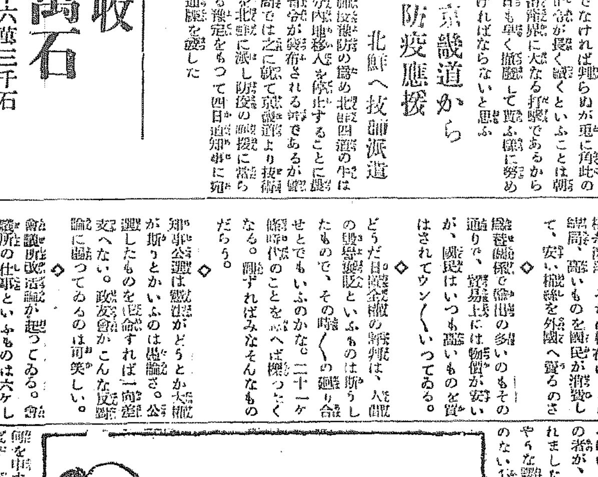

切つて三十兩。そこらで奇麗さつぱりと示談にしなせえ』

すると、背後の方から兵太が、

『そいつア濁法だえぞ。俺の身體を滅茶々々になるほど打んなぐつておいて、三十兩出せはひでえや。俺の方ぢやア、あべこべに斬つていくつもりでゐたんだ。一兩が一分にしても一兩がものはあるぜ。お前さん〳〵。天窓が割れさうだ』と、云ふ。

『やかませえツてば。馬鹿野郎。少し靜かにしてゐやがれ』

またボカリと毆つた。四邊へ詰め掛けて來た見物人の中に、居合抜きの賣藥香具師八郎兵衛の一人が、これがしなくも、先ほどから騷ぎを見物してゐたが、一鍋を演じ終つて悠然と入つて來た。そしてかの一儲を手品で茶碗に…林、ぐつと引つかけてから、股の汗を拭ひ、じろ〳〵と藏人を見た。睨み付けの權吉は其方に向つて、

(前回の續き)

頼を申す。酒の上、醉つた勢ひで前後の考へもなく致したとでございますから、どうぞ大目に御覽なすつて御勘辨下さるやうに……』

藏人は叮嚀に言つた。

『酒の上だから勘辨してくれ、ふゝん』

鼻先に冷笑つて『酒さへ飲んでゐりやア、どんなことをしてもいゝのか。よけりア醉ぐれえ世話はねえが、然うはいかねえ。醉つてゐやうがゐめえが、悪事を働らいたのは今日の御法度だ。人に迷惑をかけたら、醉つてましたからぢやア濟まねえ。醉つただけの償ひをしなけりや綬消しにはならねえぜ。なア、然うだらう』

『御道理でございます。すると如何いふことを致したら御勘辨になりますか』

『まア、何だなア。乎つて話は金、金でけりをつけろより外に樣があるめえ』

『金子？ 如何程を差上げたら宜しうございませう』

『まア百兩とでもいひてえところだが聞けば旅の人ださうだ。道中でそんな大金を右から左と出せる譯のものぢやねえから、ズッと見

『先生。この生擒つた人間の連だつてえ人が今やつて來て示談にしてくれろつてえことだから、話をつけてゐるところだがな、如何です、私にまかせてくれますか』と報告する。

『む、左樣か。宜しくおまかせする』

『なア、旅のお方。打明けた話は私だちだつて何も憎みや醉狂にこんなことを爲てゐるんぢやねえ。此處にゐる手前は皆この土地の鈍元文吉親分の一家の者だが、この先生に武藝を教へて貰つてたところから一つは、先生の腕前を低聞の人に見せてもやりたし、一つはまア小遣ひ錢でも取つて上げたらと然う思つて、みんなで相談して今日の御會式を當込にやつて見た仕事だから、只の見世物や興行物たア質が違ふのだ。其處へ持つて來て、あんなケチをつけられちやあ、先生は勿論のこと、後にひけた文吉親分の顏もつぶれるし、つながる私等まで泥を塗られたやうなもんだ。本來ならなぐり殺して、死骸にして返すべきとこを返命をつけてそつくりしてやるんろしだから、有難く思つて貰はなけりやならねえ』

平安自働車商會
每日定期運轉 發著時間表

地名	發著時間	定期車	臨時直行車 發著時間	
价川發	午後	三、〇〇	午前 七、〇〇	价川熙川間
熙川著		六、三〇		
熙川發	午前	九、〇〇		
价川著		一二、三〇		
价川發	午後	一、〇〇		同
江界著	正午	一二、〇〇		
江界發	午前	九、〇〇	午後 六、〇〇	
价川著	午後	五、三〇		
价川發	午後	一、三〇		价川寧邊間
寧邊著		三、〇〇		
寧邊發	午前	一〇、〇〇		
价川著		一一、三〇		
价川發	午前	一一、〇〇		价川德川間
德川著	午後	三、〇〇		
德川發	午前	九、〇〇		
价川著	正午	一二、〇〇		
价川發	午後	一、〇〇	午前 七、〇〇	价川江界間
江界著	午前	五、〇〇		
江界發	午前	九、〇〇	午後 六、〇〇	
价川著	午後	一、〇〇		

◎每年新雪期ニ到ルモ四月十五日ヨリ十月末日迄江界价川間臨時直行運轉モ致シマス
◎此期間江界价川間ヲ一日六回運轉ニ改メ貨物自働車ハ新調三臺ヲ用意シ何時ニテモ御用ニ應ジマス
◎尙旅客用自働車ヲ四臺增加シ運轉ノ圓滑ヲ計ル事ニ致シマシタ

京城永樂町二丁目 入院隨意 酒井婦人病院 (產婦人科專門) 電話一八一・三三〇番 酒井一郎

文化夜具入

是非無くてはならぬ最も便利な極めて安價な經濟的文化寢具 旅行の時御使用の節非常火災の時上等夜具保存に最時代の

三枚入 一四、五〇〇 一七、五〇〇 (七人れ八分れし)
四枚入 一五、〇〇 一八、五〇〇
五枚入 一九、五〇〇

(外に三木綿並消毒の締具付 きの分は各一圓上り)

(地方の御注文は代金引替にて送ります)

京城本町一丁目 御製造販賣 高木艶店 電話本局 一三四二番

本店 京城 支店出張所 内地 東京、大阪、大阪西區、神戸、下關 朝鮮 釜山、大邱、仁川、平壤、鎭南浦、元山、群山、木浦、淸津、會寧 滿洲 大連、旅順、營口、遼陽、奉天、奉天新市街、撫順、開原、四平街、公主嶺、長春、吉林、安東縣、龍井村、哈爾賓、傅家甸 支那 上海、青島、天津、濟南 米國 紐育 露領 浦鹽斯德 行ノ外預カ 代理店 其他内外主要ノ地ニ取引先有之候
朝鮮銀行 總裁 鈴木嶋吉

京城明治町二丁目公設市場前 内科 胃腸病 石川醫院 電話本局一三〇九番 三五五九番

日本一のラヂオ機 (聽取距離三千哩以上)
世界的・最高級 五球式ニュートロフアイ
放送聽取自由自在 家庭に居ながら內地は勿論外國の
元來ラヂオ機ハ弱電ニ屬シ左右セラレ易キモノデアリマス 弊店ハ之ヲ夙ニ專心研究シ苦心研究ノ結果朝鮮ニ適スル機主要部分ニ一大改良ヲ加ヘ本機ガ生レタノデアリマス
(價格)附屬品全部ヲ合ミ・特價金三百八十圓也・購求御希望ノ方ハ御來店下サレ聽取御納得ノ上御買上ゲ願ヒマス
エヴァレーデー・ラヂオ用充電機メーター付 特價三十一圓也
特約店 募集 朝鮮一手販賣元 京城本町二丁目 二葉電機商會ラヂオ部 電話本局六六九番 振替一〇六六七番

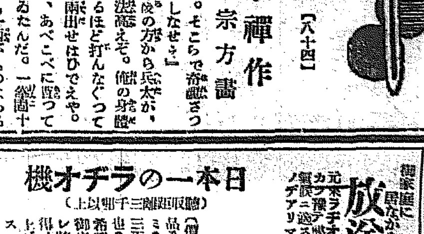

野球決勝戰 相門倶樂部對法友倶樂部戰は三日午後二時十五分…
西の海(はたき込み)大の里
栃木山(切り替へ)常の花
次に決勝に入り
常の花(寄り倒し)大の里
常花に大里は常左差し寄りたて押し倒して常勝三、二等決勝

あすの放送

一、ハーモニカ 細田… 一、ヴァイオリン 獨奏 根岸勝利
金剛山ホテル 明賀
黃金館 (三日から) ▲喜劇 ▲現代劇『炎の中に』全六卷 ▲國その子 ▲時代劇『和闘院』
活劇『爭闘の祕曲』クラヲホー…

釜山棧橋に勢揃ひの靜枝一行
（右から）吉田晴風、中山晉平、藤間靜枝、藤間久子、佐藤千夜子、内田ゆう子、吉田恭子諸氏

京城の全市を踊りと唄の町に
誰にでも踊りを教へてステージに出てもらふ
靜枝一行の意氣込み

釜山に着いた藤間靜枝さんから『こんどの演奏プログラムの中一番しまひの『須坂小唄』は中山晉平さんが、信州須坂の織物工場の女工のために盆踊唄として作つたもので盆踊り情調を

舞臺に あらはす爲めに踊りも唄も大勢の人たちでやりたいものです、ですからくらうと、素人又はコーラス團體等何でもよろしく四五人でも出來ましたら旅色して下さい、唄は踊で唄ふのですから誰でも御希望の方なら結構ですし、踊りだけは藝者の人だちが宜しうムいます。その外隊の上手な藝妓さん方で童謠などを歌つて

頂戴し てもよく、京城に到着したなら直ぐ稽古が出來ますもちろん踊りも靜枝の踊をぜひ習ひたいと御希望の方には、したちがあれば教へて上てステージに出て戴きたいものです』といふ手紙がついてゐる。ほとんどその窮い國道に於て無人の境を行くやうな靜枝女史獨自の持味がある舞踊もかうした熱心から

今日で は東都は勿論關西から全國各地に於て多大の憧憬と賞讃の的となつてゐます、それに靜枝女史が大衆藝術といふことに早くから目醒めて出來特殊の階級の人々のみ占有されてゐた舞踊を

多勢に 藝術の流れを汲ませやうといふのです、だから踊の價値を民衆すべてに結びつけやうといふ熱意から聽は貴い自分の藝術を誰にでも開放し一人でもかゝるところ、つねに必ずその土地に化さずに置かないほどです、かくて釜山公演の第一夜から大邱へと朝鮮の都邑を踊の色彩に埋めてさて京城へ來るわけです、定めし靜枝さんの舞踊

藝術が 全市の秋の藝壇に多大の光彩を添へることでせう因に一行の京城着は五日午後の急行です

朝鮮の山林に小判の花が咲く
内地の富豪連が來年京城に開かれる山林會大會に列席して
黄金を撒きちらす

内地の實業家が朝鮮に投資の有望なのに着眼した結果最近盛んに踏査や視察にやつて來ることは朝鮮の爲に喜ばしい傾向であるが先般群馬縣前橋市で開かれた第卅五回大日本山林會大會に出席した

富豪連が 來年の秋京城で開かれるべき第卅六回の山林大會に出席し朝鮮の山に莫大な金をかけ大々的に植林事業をやるといふ計畫を唯一の土産として大會に出席した京城營林の掛場山林課長は、このほど歸城した掛場技師の談によると前橋で開かれた大會には日本全國から集まつた行政官や地主等千三百人の多人數に達し一日會議を熱心に

山林事業 の研究でつぶしたさうだ、その中には木綿の縞の粗末な裝の人がゐたが之が數百町歩以上の大山を持つてゐる富豪だと云ふから同氏も心中大に驚いたがしかも此の木綿の縞の衣物をきた連中が一般に熱心に意見を吐いて朝鮮の山林事業の有望なことにも非常に乘氣になり來年京城で開かれる大會には是非共

列席して 朝鮮を實地にみると言つてゐた、下岡總監も來年の大會を京城に開催するに就いては大賛成で當局も出來るだけ援助を與へるといふから其節は木綿の縞の衣物の大金持連が大擧やつて來て朝鮮の山に黄金をばらまくことになるかも知れず、でなくとも朝鮮の山林事業の有望なることが日本全國に知られることは此上もない幸ひであらう

紙幣僞造
公判に附さる

【姫路電報】上海中國銀行の五元券十萬元を僞造行使せんとして姫路警察に捕はれた鮮人金鐵斗(三〇)の自白に依り僞造犯人四國縣生れ大谷某、大阪市高麗某、京都市水口、龜井市郎田の四名と金の豫審は姫路署で決審、金鐵斗は其罪惡を知らなかつたものとして、二日豫審免訴其四名は外國流通銀行紙幣僞造及外國紙幣行使罪として有罪公判に附せられた因に水口方には印刷機に先ち階段をドテン返しで一見天井と見える室に改造してゐた

將校よりももてる兵卒
無邪氣で受けがよい
機動演習記【四】 伊集院生

階級觀念の甚だしい軍隊でも時と場合には遁らふことが出來ない、將校と兵卒との仲であつても昔のやうに嚴しい窮屈な振舞ひが行はれなくなつたことは愉快であつた、一寸用を命ずるにしても愛想よく丁寧である、そして階級意識を超越した情愛が自づとそのなかに表明されてゐることは

客觀的 にもまた主觀的にも美はしく快いことに違ひないけれども民家に宿泊した兵隊の狀態をみると將校よりは兵卒の方がずつと受けがよかつた、之にはいろんな意味が含まれてゐるが兵卒の方は識が低くて氣がねがなくまたわがまゝもしないから好かれる譯だ、それと反對に將校の上級者になればなるほど勝手が多くなり傲慢にさへとられやすい、一二三の民家でこつそりきいてみたら將校にはつくぐくこりたと言つてゐた

中佐か 大佐か知らないが夜を徹して酒をあほつたので家人はみるみる眠ることも出來なかつたといひ、また或る家では飯の副食物がまづいからと言はんばかりに遠慮づくつて一箸も觸れなかつたなどゝこぼしてゐた、それからすると兵卒は無邪氣で快活で本當に氣がねがなくていゝ、と兵卒の方は馬鹿に評判がよかつた、『上官の命ずる所はことの如何によらず……酒を吞めつ』と景氣よく叫んでゐるのを夜遲くひよつと耳にはさんで一寸いやな氣になつたが此の位ならまづ罪のないことだと思つて私は微笑して聞きながした、……さて一日の夜は樂々として更けわたつて行つた、霜でも降りさうな

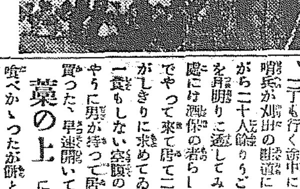

冷氣が ぴしぐくと迫つて來てどうしても地べたで一夜を明かすことは出來得まい、と思つたので私はこつそり兵士の仲から脱け出して大田の假設兵の陣地を一路ふべく小松山から道路に出た、二丁も行く途中には質屋宿の前に哨兵が刈田の畦道に夜露にぬれながら二十人餘りうごめいてゐるのを背明りに透して見た、そして其處には酒保の者らしい男が自轉車でやつて來て居て二、三人の兵士がしきりに求めてゐるので覗いて來一袋もしない麥酒の瓶は飛びつくやうに男が持つて居た餅二十錢を買つた、早速開いてそこの

藁の上 に尻をおろして喰べかゝつたが餅とは名ばかりで石のやうにかちく固くとても嚙みきれさうでない、ムツとしたので『おい君こりや一體どうしたんだい』と怒鳴ると『エヘ……實は昨日作つたものですから少々固いんです』と商人は辯解したがよく樣子をみてみるとそれは酒保の男ではなかつた、大田からわざく夜中自轉車で賣りに來た商人だつた、拔け目のない奴だと驚いたがその傍にはも一人鮮人がチゲに何やらのせて賣りに來てゐるのであつた

軍隊の 活動も正しいが此の商人等の拔けめのないこと、そして物資同情のもので、義勇な兵士の心の錢をひつたくる圖太さには驚くより外はなかつた、斯に對する反感は兵士へ對する同情と遂り其處に居た上等兵と私はすぐ仲よしになつた一本六十錢の冷酒を求めて飲んでゐると二、三人兵卒がごそくとやつて來て『おい俺にもくれ』といつた調子でまたゝく間に瓶は空になつた瓶の底に微かに殘つてゐたのを飲み干した一人は『もうないんか』と私の方をのぞきこみながらうらめしさうに

空瓶を 眼の所に持つて行き形あかりに透しみてあきらめたらしくころくと投げ捨てゝ元の位置に歸つた『戰線で煙草を吸ふ奴があるか、敵に發見されるぢやないか』偉ぶらしい男が向ふの暗がりで叱りつけてゐる聲がきこえる、がしかし假設軍に人のゐやう筈はない、芝居氣たつぷりな言ひ草がいやに反感を起さした私は其處をはなれてたゞ一人淋しい畦道をてくくと歩きつゞけた

鮮人學生に軍事教育
遠からず實施される
鈴木大將―釜山で語る

【釜山特電】陸軍特別大演習の陪觀を終へて歸城の途にある鈴木軍司令官鈴木莊六大將は四日朝の連絡船で釜山に上陸同行の中村副官と共に直に北行したが大將は上機嫌で語る『今年の大演習は開始の前日まで雨だつたが東宮殿下の

御臨場 になる頃から空は名殘なくはれて演習にあつらへ向の天氣が續いた、毎年の陸軍大演習は前日までは天氣が惡いが殿下が御臨場になると直ぐ快晴となる、芽出たい現象だ、陸軍の演習に於ける戰鬪法は餘程變つて來て此の頃では素人には判らない戰爭となつたがそれは一つの

戰術の 進歩なのだまた朝鮮に於て陸軍の大演習を擧行するといふことは理想的にも極めて有意義だが經費の關係もあり一寸實現は不可能であらう次に朝鮮に於ける軍事教育は內地より一年延期で今年度の豫算に計上されてゐるから如何すれば明年度から實施されることになるが中等學生以上は勿論十七歲から二十歲までの青年にも教育するのである、また鮮人學生にも軍事教育を施すことは目下考究されつゝあるが何れは

實施さ るゝに至るであらうと信じられるのである』

北海道線不通

三日午後五時遞信局着電によれば東京、札幌間電信線一線不通となり爲めに北海道一圓宛電報は暫時遲延を免れぬと

先代萩の政岡の墓
東京のが眞物

【東京電話】先代萩で知られる政岡の墓は今まで仙臺にあるものが本物と信ぜられてゐたが東京府史蹟調査員が三年がゝりで調査の結果東京府下中目黑鬼子神社境內の日蓮宗勝覺寺內に神女政岡の墓碑を發見した本當の墓があることが判つた東京府は之れを史蹟保存物として假指定をすることに內定した。

八百米リレーを最後に幕を閉づ
驚くべき新記錄を作つて
明治神宮競技終る

【東京電話】さしも熱狂のファンを熱狂させた神宮競技大會も三日午後三時四十分八百メートルリレーの華々しい大接戰を最後として萬雷急霰の歡呼の中に新記錄の殿堂から消えさつた午後四時二十分全く終了し晩秋の夕陽は神宮の森に沈まんとして七日間の運動狀況を現出した、觀覽席の汚れは火花を散らした、幾戰の後を物語るトラックフイールドの砂の跡に赤く白く夕陽の光り映えマザくと追想させる選手の意氣は渠なくして見盡はぬものであるその戰鬪の跡を背にして各選手の優勝者に對する賞狀授與式が直に正面貴賓席前で行はれ內務大臣代理俵政務次官の懇ろの挨拶並に閉會の辭があつて光榮ある賞狀は順次に讀み上げられて優勝者に手渡された競技大會は非常に惠まれたが觀衆も選手も疲れを見せず驚くべき新記錄の數々を得たこの好成績は我同胞の日頃の鍛錬の賜物でなくてなんであらう

陸上競技呼物のマラソン決勝は神宮競技場前布間往復二十六哩三百八十五碼に擧行され成績左の如し

一着 高橋(東京)二時間四十三分五十九秒 二着 岡田(東京)三着 尾崎(大阪)四着 山中(廣島)五着 千葉(北海道)

一、二着の差は約三十米にて途中の大接戰を見はじめ三着は二分後四着は六分後歸着したこの競技參加者四十一名

▲二百米決勝 一着染谷(福岡)二三秒▲二着別府(東京)三着江(秋田)▲四着藤尾(東京)

▲ハンマー投決勝 一等寺田(大阪)三七米一四(日本新記錄)▲二等高橋(東京)▲三等中川(大阪)

▲千五百米決勝 一着鵜田(東京)四分一一秒▲二着永谷(東京)三着土居(東京)▲四着加賀矢(名古屋)一、二着の差二十米にてゴールに入つた

▲百米決勝 一着高木(秋田)一一秒四▲二着別府(東京)▲三着田中(仙臺)▲四着田島(大阪)

▲四百米決勝 一着吉田(大連)五二秒六▲二着松井(大阪)▲三着奈良崎(東京)▲四着和田(大阪)

▲ホスチャンプ決勝 一等鐵田幹雄(東京)十四米五十一神宮新記錄▲二等黑田安次(東京)▲三等早川正一(靜岡)四等池田法人(廣島)

▲八百米リレー競技決勝 一等 商大チーム 二等 山形高校チーム

▲十種競技 一等五七九二、〇〇五染谷耕志(福岡)二等五三三七、八三藤口寶一(水戶)

▲百米決勝 一等高木精(山形)十一秒四▲二等別府建二郎(東京)▲三等田中一男(仙臺)▲四等但島貞

▲千六百米リレー決勝 一等東京高等師範三分三〇秒四(日本新レコード)二等水戶高校

▲在鄉軍人銃道鐵劍術准決勝 館山(青森)堀川(久留米)島居(奉天)日下部(福岡)次に決勝戰に入り一等は青森兵上等兵館山清松、二等奉天歩兵曹長島居常男と決し六時終了した

庭球決勝

▲男子軟球ダブル 準決勝 東京(岩崎 富澤)四―一〇愛知(土橋 前波) 京都(人見 堤)五―三岡山(宗定 津田) 決勝 東京(岩崎 富澤)四―二京都(人見 堤)

▲女子硬球ダブル決勝 天理(大東 藤本)六―〇 八―六 三―六 (朝吹 田村) 大森(黑井 伊集院)六―一 一―六 四―三 (安宅 羽山)

▲男子硬球ダブル 天理(大道 藤本)六―三 六―三 大森(黑生 伊集院) 慶應(石井 田所)六―二 六―一 八―六 (鷲木 三田 御山)

決勝戰は何れも四日擧行に決した

▲男子シングル準決勝 慶應(太田)六―一 六―二 (相澤)

朝死んだ妻の後を追ふて自殺
六十の老人が死體の傍で頸を掻き切る

府內黃金町三ノ二八二庄司萬吉(六〇)は三日午後一時頃自宅で出刃庖丁を以て頸を掻き血に染つて苦悶中家人が發見し總督府醫院に收容したが危篤である、萬吉の妻は長らく患つてゐたが同日朝死亡したので身寄りもなく唯一人後に殘された淋しさから妻の後を追ふて死を企てたものらしく萬吉は去る三月頃まで總督府新廳舍の人夫として働き居り、その新廳舍の場所で一時飯屋を營み悲しい暮しをしてゐたものである

京城丸船長
譴責處分さる

昨年十二月二十四日午前四時頃釜山港外閑麗附近にて海龍丸と衝突し乘組員夫五名の內三名の行方不明者を出したる朝郵汽船京城丸船長山本常次に對し三日海員審判の結果譴責の言渡があつた

院長歸院

上京中の處十一月三日歸院仕候 十一月四日 京城旭町一丁目 島崎病院

渡邊農務課長一行奇禍を免る
機關手即死重輕傷多數
天圖鐵道列車の顛覆

【間島特電】朝鮮總督府渡邊農務課長一行の搭乘した天圖鐵道上三峯駐在所行き一番列車の死傷者は機關手韓明與即死火夫一名重傷の外全部輕傷である、原因その他は機關手即死の爲め未だ不明なるも降雨の爲め線路の弛みたるに因るならんと鐵道はその後全線の工夫を驅り集めて復舊に努めたる結果四日の一番列車より開通の見込で搜査目下取調べ中である。因に同列車に乘合せてゐた渡邊課長の一行は何れも無事である

巧妙な僞造銀貨
市內に散ばる

最近アルミニユーム製の五十錢銀貨の僞造貨が多いので府內各署で極力犯人の搜擧に努めてゐる矢先三日午後二時頃府內公平洞一五三掛相服の二男及濟通洞一〇〇李致樂の長男泰永の兩名が濟通洞一八〇番地先道路で遊戲中封筒に入れた五十錢僞造銀貨二十枚を拾得し鐘路署に屆け出た、同署では司法係に回付し目下犯人搜索中であるが僞造貨幣は一見本物の貨幣と殆ど異る所なく只一寸目方が輕い位で頗る巧妙である

今日の値段（四日）

公設市場小賣相場
一、明太子 百匁 、三三
一、元山荒巻 一尾賣 同 、三〇
一、同 切賣 同 、二六
一、鮭 一尾賣 同 、三〇
一、同 切賣 同 、三六
一、昆布 宵昆 同 、四〇
一、同 赤權 同 、三〇

文官の軍部大臣

れるべき議論があつたが何れ研究機會がある毎に持出さるべし せるも大島氏を除く大部文官の事 出席者は現役中には要職にあつて…されてゐるもののばかりで其意見は頗る重要

【北京本社特電】北京日本人記者團の日本全權團代表訪問は…所定方針に猛進するか前途は險しい

ひ小田切氏は『…を以て撤廢いざるべからず』と說いた

日本案通り

【北京三日發】三日の委員會總會は…

京城名物 文化まんぢう 本町二丁目 電本二三七七

精釀味淋 九重 石川八郎治製 代理店 山邑酒造株式會社京城支店

色白くなる 色黑き方赤き方ニキビソバカス日にやけた御方は三錢切手封入御手紙下さい色白く美しくなる良藥を封書にて御知らせ致します 東京本鄉二丁目六番地久保とも子

子宮病血の道ヒステリー 神仙湯

理想義肢 專門製作 高野義肢製作所 電話本局貳武六番 京城本町一丁目

地方支部長 國民教育會

毛糸編物講習 菊田文枝

謹告 今般本町四丁目八番地ノ新社屋ニ移轉仕候ニ付此段謹告候也 大正十四年十一月二日 仁川府本町四丁目七番地 朝鮮信託株式會社

陰萎早漏 大阪東區本町四丁目 勝贋研究院

ライオン印 作業服 京城驛前 ユニオン商會

京城府明治町二丁目 入院隨意 中島病院 內科 小兒科 院主 中島貞信

古賀病院 肺尖・肋膜・腹膜・腸結核專門 九州線田代・トス駅ヨリ六丁

りん病

細工の注用は本町の徳力へ願ひます 電話本局

これはほんたうに良い毛糸！これまでの中で一番良い毛糸!!と、きっとお褒め下さること請合!!! 最高級手編毛糸 市内毛糸取扱店で賣つて居ります。ぜひ一度お試しの程を願ひ上げます 一、質がよくつて丈夫なこと 二、柔らで肌ざわりがよいこと 三、日やけず、お洗濯がきくこと 日本毛織株式會社製品

謹告
荊妻久代儀豫而病氣之處今四日午前七時卅分歸幽仕候就而ハ明後六日午後四時途中行列ヲ廢シ本町二丁目金光教京城教會所ニ於テ告別式執行仕候間此段辱知諸賢へ謹告仕候
追而供花放鳥ノ儀ハ堅ク御辭退申上候
大正拾四年拾壹月四日
夫 山本正三
親族總代 渡邊榮吉 岡崎辰次郎 川崎源藏 長花長惠
友人總代 藤川勇之助 新田利兵衛 藤原弘

【寫眞說明】上から龍山鐵道、京城工場、ラーチ野球團、漢江通青年會野球部

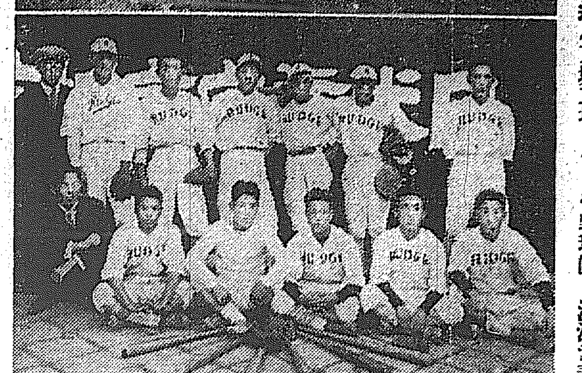

新らしく生れた全鮮實業野球大會
一日から開始し八日に決勝戰
今シーズン掉尾の野球戰

京城運動界の最後を飾る本社主催の第一回全鮮實業野球大會は既報の如く十一月一日から鐵道グラウンドで火蓋を切つた。參加實に十四チームで決勝は八日京城野球グラウンドで行はれる筈であるが今シーズン掉尾の野球戰として人氣を呼ぶことであらう。今參加各チームに就て簡單な紹介を試みやう

龍山機關區

浦村 北川 名田 中內 吉田 相村 西田 矢島 長渡
投 捕 一 二 三 遊 左 中 右

半島野球界に覇を唱ふる强剛鐵道軍の流れを汲み鐵道側の各方面は由來異狀の盛況を呈し流石に生氣潑剌としてゐる。其の熱心なる練習ぶりは一般の認むる所で其の技に於ても侮り難いものがある。大鐵道軍の半島の斯界に强剛を誇ることが久しいだけに多大の刺戟を受け中々試合に强い今夏の中央豫選には水害のため不幸にして出場不能となつたが今大會には充分腕前を現すことであらう。

幾すか恐しい見物である。金投手は過日の東亞日報主催の朝鮮野球大會に勇名を馳せ西浦捕手の巧捕と共に相當期待され一壘治田遊擊松田の猛打强肩は二壘前田の快走と相俟つて本大會に於て相當光ることであらう。

天狗倶樂部

岡代 西岡 岡口 村鍋 林 諸岡 小今 松島 眞鍋 山口 今岡 石原 西見 立見 青木 松村 山縣
投 捕 一 二 三 遊 左 中 右

斯界の元老連に一流の鐵道軍選手を若手加へて組織しただけあつて攻守何れの方面より見るも實に立派で此の度の參加チーム中他には一寸ないすない守備側から云へば林、諸岡、小西、山口四人の投手に今岡石原の兩捕手を配す。實にピッチングスタッフは豐富である。內野手には林、松島松村眞鍋立見等老いたりと雖も益々盛んな連中に外野手には山口、今岡代山縣等の若手が廻つて鐵壁の感がある未だ一回の練習もしないといふ事であるが一寸メンバーを見ただけでも最う澤山といふ感がある。攻擊の方からいふと何れも鳴らした連中許りで諸岡、石原青木等を中堅に猛打者揃ひで脚力は一寸判らぬが何れもホームランを續け樣に打たうといふ連中許りである。幾多の若手實業チームに伍してこの老童團こそは優勝候補の一として其の守備に打擊に幾多の好技を見るべく多大の期待をかけられてゐる

漢江通青年會

後藤 三浦 梶岡 佐治 小口 鷹門 栗林 西田 大辻 西山 網干 高橋 望月
投 捕 一 二 三 遊 左 中 右 補

漢江通青年會員より成つてゐる本野球部は新進チームではあるが過日來對外試合に技を磨き殆んど連戰連勝の戰蹟を殘してゐるから今大會には相當見る可き活躍を現すであらう佐治、後藤の兩投手を擁しているが其中、後藤投手は諏訪中學在學中中堅手として活躍し本年全大邱軍に入り二壘を守つていた。今回は投手として出場するが現鐵道軍右翼手の地位にある網干中堅手と共に攻守の重鎭をなしファンの期待に背かざる活躍をなすであらう此の外鐵道學校出身の西田三壘手大邱で活躍した小口捕手や栗林三浦の精鋭が揃つてゐるから初陣の本大會こそ見物であらう

京城工場軍

山崎 品川 岡下 辻 藤原 下崎 山本 本原 杉山 松山 杉松 宮吉 梶山
投 捕 一 二 三 遊 左 中 右 補

何れも鐵道學校工作科の卒業生で十八九歲の新進氣鋭の集りで鐵道局內に於ても定評ある强チームであるが過日の水害のため本社主催の中央豫選には出場し得なかつたが今回振つて參加する事になつたが若人の集りであるだけに相當元氣あるプレイを見せるであらう

仁川機關區

神戸 下須 宮藤 下松 口山 東板 崎山 田近 脇山
二 左 捕 投 三 中 遊 右 一

仁川の雄仁川機關區軍は今夏本社主催の中央豫選に遞信局軍に惜敗したとはいへ堂々龍山驛を擊破して其の實力を認められた。其の後奮起して過日の仁川リーグ戰には見事に優勝戰に龍友軍を擊破して榮冠を贏得した、其の滿々たる鋭氣と試合馴れている點に於て恐しく本大會の優勝候補の一で其の元氣は怖る可き實力を發揮するであらう、內外野共に相當の底力があるが投手松下、山口は共に剛球でドロップを交へ山崎遊擊須下左翼の攻守と共に相當敵を惱ますであらう又打擊に於ては前記二投手の外藤宮捕手の猛打と神戸、山脇等が相當に光つてゐる

龍山驛

田木 柴田 永水 連川 西田 神島 三島 小玉 兒田 池田 橫田 內川 大平 岡本 鈴木
投 捕 一 二 三 遊 外野手

相當に歷史を持つてゐるだけに龍山驛チームは仲々底力を持つた試合上手なチームである。柴田永木のバッテリーの外に連水主將一壘川氏を二壘に据へて三島遊擊神田三壘のあたりは守備の完璧なる上に打擊に於ても盜壘に於ても鮮やかなもので前者の短打後者の長打は殊に有名である外野も小島、大內、兒玉、平川、池田、岡本、橫田、鈴木等も頗る多士濟々である。今夏の水害のために中央豫選には練習不足で惜しくも仁川機關區軍に惜敗したが今回の大會には定めて華々しい活躍を現すことであらう。

ラーチ

田中 金中 金田 田 金 趙 金 張 本 松 吳 黃 姻 金 山
投 捕 一 二 三 遊 左 中 右 補

全く新造の實業チームであり其の實力は未知數であるが新造チームに元氣潑剌たる試合ぶりを見せるであらう。

アマチュア

渡邊 大口 田明 栗千 金宮 木納 宮古 賀箕 田田 所森 上西
投 捕 一 二 三 遊 左 左 中 右

侮り難きチームにアマチュア倶樂部がある。渡邊大口のバッテリーは仲々老巧にして遊擊靑木は現鐵道軍の二壘手、その守備と打擊は已に定評あり、其の他鐵壁の如き守備を有する者に金三壘田所中堅あり、打擊は仲々揃つて能く當るから其の日の元氣次第では怖る可き戰蹟を期待せられてゐる

丸石倶樂部

和田 朴在 田野 鶴山 野島 安正 萬聰 姜松 浦 廣 池內 山西 尾王 井
投 捕 一 二 三 遊 左 中 右 補

投手朴在和は徽文義塾出身で本倶樂部に入つて益活躍し捕手福田は岡山商業出身で同チーム中の最强打者として知られてゐる。一壘山野は上海東亞同文書院の出身で守備頗る堅實である。二壘安正昌は徽文出身で共に將來を囑望されてゐる遊擊松浦は丸龜商業出身で名遊擊手の名があり、中堅內山は柏崎中學出身で同チーム有數の名野手である。右翼西尾は早大出身、長打者として同チームの重鎭である左翼廣池は善隣商業出の名外野手で同チームは組織後日が淺いから其の實力は未知數であるが新造チーム特有の元氣があるといふ評判である。

殖銀野球部

瀨戸 村河 納村 賀居 戸木 中崎 樹本 根岸 中加 志土 瀨鈴 丸山 志水 瀨田
投 捕 一 二 三 遊 左 中 右 補

實業團として相當の實力を有し乍ら常に不遇の戰蹟を辿つた殖銀チームは今夏の敗戰に省み瀨戸主將以下結束して猛練習をなし今回の大會には必死の勢を以て雪辱を期していたが不幸にして第一回戰に遞信局に惜敗した。投手根岸は速球とドロップのコーナーを通すコントロール良く、元氣一ぱいの中村捕手といゝバッテリーである瀨戸加納の兩選手は攻守共に內野に光り丸中中島手は短打に、鈴木左翼は長打で各々獨特の打擊振りを見せて居る又鈴木を筆頭に瀨戸中村丸中は盜壘に秀で居る

遞信倶樂部

金 小 森 岸 新 井 祖 野 日 井 永 留 永 村 瀨 橋 市 田 川 田 瀨 林 小 川本 竹坂 部
投 捕 一 二 三 遊 左 中 右 補

今夏の本社主催全鮮野球大會に强剛全火災軍や仁川の覇者仁川機關區軍を一蹴して其の實力を認められた此のチームは爾來猛練習を行ひ此度こそはと其の意氣は盛なものである。投手金はアウドロを得意とし其のコンビネーションとコントロールは正に堂に入つたもので遊擊日野は過日の中央豫選には左翼を守つて屢々美技を演じて味方を危機より救ひ川堀選手中堅一の左翼手として、稱せられただけあつて攻守共に一段光つている。同軍の打擊は一體に粒が揃つて能く當り大きい當りはないがムラがなく前記金、日野兩選手の外祖岸新名の健棒がある事に角天狗軍と共に有力なる優勝候補の一であつて此のチームの活躍こそ一般に期待されている所である。

鐵友倶樂部

島田 平 大中 木高 橋鶴 見渡 邊黑 田伊 泉島 田菅 谷川 阪佐々 中川
投 捕 一 二 三 遊 左 中 右 補

左腕投手大平を擁して立つ鐵友倶樂部は相當に元氣なプレイを見せる靑年の集りで鐵道學校出身者が其の大部分を占めている丈にチームワークもあり其の上打擊守備走壘共にムラなく能く揃つてゐるから相當キビ〳〵した活躍を現すであらう。

京城郵便局

國野(主將) 千水 北 谷本 山 伸 黑 飯 小 千 上 渡 山 垣野 村 西 國 原 邊 口 村
投 捕 一 二 三 遊 左 中 右 補

新進氣鋭のチームで仲々練習に熱心であるから今大會には倭城倶樂部を向ふに廻して如何なる快戰をするだらうかと一般に多大の期待を持たれてゐる。

倭城倶樂部

山澤 田田 澤田 田田 堀 錦 金西 治前 弓松 永馬 一ノ小 原見
投 捕 一 二 三 遊 左 中 右 補

已往の倭城軍は京城倶樂部と稱し朝鮮に於ては有數の强剛であつたが當時の選手退き其の後一向振はなかつたが、最近に至り倭城倶樂部と改名し上原監督を迎へて面目を一新し目下熱心に練習中であるから此のチームの活躍は幾多の實業チームに伍して如何なる戰蹟を

エス・ハートが追懷する 日給五十セントの昔
◇◇見すぼらしい野馬騎らし◇◇

近くユーナイテッド・アーチスツ社から現れる「タンブル・ウヰーヅ」といふ映畫はウヰリアム・エス・ハート氏の復歸第一回作品だが此の映畫に就いて氏は面白い話をした。曰く「私が撮影所へ來た當時はホンの新米で一文無しだが或日街で少年が澤山の野馬を連れ、馬に騎るので困つてゐるのを見て助けてやりました。其の緣から私は其の少年の働いてゐるディクル乘馬倶樂部へ雇はれ、毎日野馬を騎らす仕事をやらされ一日五十仙の給金を貰つてゐました。併し此の仕事も續いて了つたので、倶樂部は私の必要がなくなり間もなく私は解雇されたのです。其後數年經つて私は映畫俳優として「ブランデング・プロドウヰイ」を撮影するため紐育へ出掛けた事がありました。紐育に着くと私はラスキー社の撮影所を借りて撮る事になり、其の撮影所に着いてみますと、意外にも其處は曾て私が働いた乘馬倶樂部の跡が既に撮影所に變つてゐたのです。そして懷かしい馬場が變つてゐるのを見て、私は懷舊の情に堪へませんでした。」と

話題の人 實川延松

松竹キネマが下加茂を辭めて以來、マキノに撮影して專ら甘い時代劇に活躍してゐる延松君今度マキノの勝見正義監督が昇進して第一回作品「目明し佐吉」を製作するにつき、佐吉に扮して活躍ぶりを見せた、年は卅二、新紙村の色男だ。

ヨタ映畫

顏の長いヨタ郎が行方不明になつたので戀の相手のスター菱子は大に悲觀し、撮影所では搜査隊を出す。

拔け目のない撮影所長はヨタ郎失踪事件を一の脚本にして賣出さうと考へカメラマンはヨタ郎搜索の狀況を撮影するに苦心する

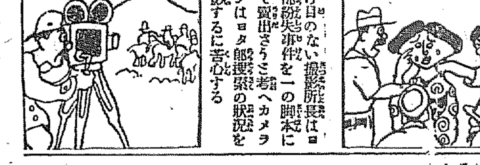

新映畫紹介 東亞甲陽 村の悲劇

彌助(高勢實)妻お竹(中川芳江)娘お政(一色勝代)お勝(高島千歌子)七左衞門(荒木忍)息子吉造(根津新)

お勝の父は數年前或事件で告訴され入獄したのでお勝は伯父の彌助の許で養はれる內村の若者吉造と戀に落ちた、而も彌助は自分の娘お政と吉造を夫婦にすべく吉造の親と約束した、或夜お勝の着物から吉造の手紙が出て來てお政と母のお竹は防禦した、吉造はお竹の甘言によりお勝と別れる事を誓つたが、其內にお勝の父が冤罪で獄死し彌助は濠山の慰安金を貰つたのを見て吉造は慾に目が眩み、お勝を殺したが自分も誤つて死ぬといふ筋(寫眞は根津の吉造と繪鳴のお勝)

—音樂と舞踊の會—

來る七、八兩日午後六時半

長谷川町公會堂に於て開催

音樂と舞踊

作曲(箏曲(新日本曲) 宮城道雄 / 童謠と民謠 中山晉平)
振付 藤間靜枝

出演者
舞踊 藤間靜枝 (外數名)
箏 吉田恭子
尺八 吉田晴風
ソプラノ 佐藤千夜子
ピアノ伴奏 中山晉平

曲目
一、舞踊(箏曲) 內田ゆう子　春の雨(葛原滋氏作)　珠と鈴(同)
二、舞踊(民謠) 藤間靜枝　旅人の唄(野口雨情氏作)
三、獨唱 佐藤千夜子　螢の夢(野口雨情氏作)
四、舞踊 藤間久枝　春の月
五、舞踊(童謠)(內田ゆう子 秋本蔦枝)　こん〳〵小狐　砂山
六、新日本音樂(箏、尺八)(吉田晴風 吉田恭子)　秋の調べ
……休憩……
七、舞踊(箏曲) 藤間久枝　若水
八、舞踊(長唄) 藤間靜枝　吾妻八景(唄、三味線、京城三券番藝妓)
九、舞踊(童謠) 同　こん〳〵小狐
一〇、舞踊(箏曲) 藤間靜枝　紅さうび
一一、舞踊(箏曲) 同　おん京々猫
一二、舞踊 同　元祿花見踊(唄、三味線、京城三券番藝妓)

入場料
特別座席券 三圓
普通券 二圓
學生子供券 一圓

主催 京城日報社

肺病患者は刮目してこの叫びを聞け!!
恐るべき病菌は年々幾萬の天才偉人を奪ひつゝあり

肺病徹底的特殊治療法の完成

肺結核(肺癆)肋膜炎、肺尖カタル、氣管支カタル、喉頭結核、腸結核
結核性腹膜炎、喘息に苦しむ人は偉効ある本療法を實行せよ
ドルーデンツベルゲン創見者 醫學士 靑山先生談

肺病徹底的特殊治療藥の完成
實質の眞價は無限の偉力

肺病に對する世人の謬見

一般世人は肺病の二字を以て死の宣告と思つて居る、だから醫者は病人を診察して肺病である事を認めても成るべく當人及家族を心配させぬ樣に肺尖カタルとか氣管支カタルとか肋膜炎等と氣休めを云ふ事を親切と心得て居る。病人も亦正直に肺病なりと診斷する醫者を排斥し「私は肺病でない肺尖カタルだ」等と病名を辨へずして不幸に陷る者が少くありません恐らく諸君も此の經路を踏み結核第一期二期の時を肺病と思はないで姑息的治療をして居たのでしよう。それが次第々々に二期三期に進んでから騷ぎ出すのは丁度家の火事に氣が付かざると同樣である。これは肺病の不自覺も恐いが一般世人の誤解も亦大いに改善すべき急務であります。余は茲に斷言す。世間で云ふ肺尖カタルも氣管支カタルも肋膜炎も恐く結核菌の侵害による疾病であります。而もこれらの病者は早期の內に必ず撲滅せしめ潰亂せしめて後き生命を蘇生れるのであります。しかれば適當の治療を施さなければ遂に肺病と成るものであります。ば此の症狀を觀ても、ブルックハルト博士の說明からも病理學から考へても又ネゲリー博士の解剖學から調べても肺病は必ず全治し得る疾病であります。

左の症狀に思ひ當る人は一刻も油斷せず治療に着手せよ

一、何となく胃腸が惡くなり消化が不良で食慾が進まない。
二、感冒を引いたと云ふ程でもないのに空咳が出る時に朝眼が醒めた時に甚だしい。
三、頭が重く氣分が勝れぬ、身體がダルク何事にも飽きが來る。
四、微い熱が出たりさめたりする頭の中は感じないが午後三時頃から三十七度二三分內外となり顏が重く幾分頭痛がする即ち日晡潮熱の分である。
五、力仕事もしないのにスグ疲れる。ダン〳〵眼の縁や頰の肉が落ちて骨が高くなり體重が減り顏色が白く頰のあたりが潮赤くなる。
六、時候の關係でもなく、厚着したでもないのに寢ると汗をかく。
七、大した運動もしないのに胸の動悸が激しくなる、落ち付きがなくなり感じ易く亢奮する。
八、一寸した事でも胸が壓迫される樣になり呼吸が苦しくなる。
九、仕事をしないのに何となしに肩が凝る。
十、初めは粘液痰だがダン〳〵濃くなり多くなるさうして毛の樣な血が混り次第々々に血塊となる右は初期一期の症狀にして全部を顯し又は一部を以て初まる人もある。一期の症狀がダン〳〵激しくなつて二期三期の症狀を現し、往々肋膜炎になり、時々は腸結核や腹膜炎となる其他痔瘻を起し血を吐く如き激性の肺病もある。

從來の藥はなぜ効能が無いか 病者は先づ藥劑の撰擇が肝要

肺病の黴菌(本體)は圖に示す如く臘性皮膜、脂肪性皮膜即ちリポイド(LIPOID)と云ふ、强い二枚の膜を被つて居るので、これまで色々の肺病藥が現れましたが此膜を透し黴菌の本體に作用する事が出來ないので無効に終つたのである。故に肺病に藥なしと諦めて居つたのであります。だから醫者も鐵劑や砒素劑又は解熱藥や鎭咳劑等のホンの對症藥を處方するに過ぎぬのであります况や民間に盛出する多くの賣藥や草根木皮化學藥の類は此の肺病の根治の眞理を知らぬのであります。コッホ博士が發見したツベルクリンと云ふ藥であります此れも肺病の根本的治療藥ではない。

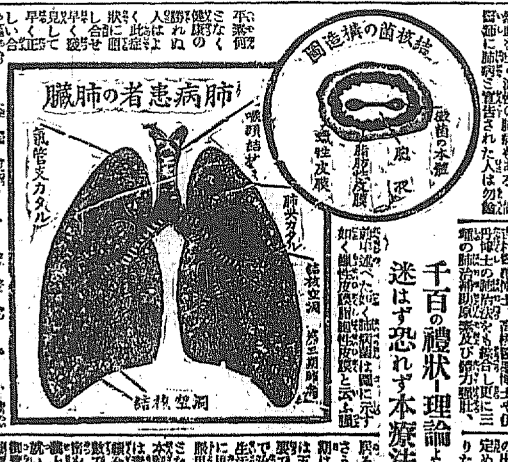

千百の禮狀−理論よりも實效が肝要
迷はず恐れず本療法を實行せよ

總發賣元 東京市本郷區駒込町 醫學士 柴崎藤朋 研究所 電話小石川
大阪東區本町一丁目 醫學士 柴崎藤朋 研究所
京城支店 京城府黃金町二丁目 柴崎仁壽堂 振替京城二四三一 電話本局一六六八

肺病無料相談
附屬診療部設置
肺病早期診斷

氣を吐いた婦人射手
盛んだつた茂山射撃大會

天長節祝日に既報の通り全茂山射撃大會が擧行された、參加人員三百五十名、婦人連も

【寫眞】は揃つて出場し銃を持つ手に銃を擬つた、當日は茂山(婦人)の射撃振りで又印は五發命中の優勝者廳戸兩一乃氏夫人さく子さんである(茂山)

滿鮮各地の輿論を喚起
した陸境減税問題
京城會議所も應援

【安東縣】支那關税會議に際し陸境關税存廢問題その他が先づ安東に於て最初の烽火を揚ぐるや滿鮮に關係を有する滿鮮各地の一大輿論となり應援の聲所々に起つて此際東税堅く地方的の小利害に拘束されず國家的大局より達觀して目的の達成を期すべく努力してゐる殊に京城商業會議所の如きは安東の主張に滿腔の共鳴を表し滿地商議會議所に宛て該關税撤廢の協力を惜まざる旨を述べ又ハルビン商議の如きも殆と同一意見を持し十數項に亘りて當局に陳情せんと意氣込んでゐるが今その主なるものを擧ぐれば

一 陸境三分の一減税の件

當關税均一實施に基く陸境三分の一減税撤廢は日本より滿洲各地への一般輸入貿易を衰微せしむるもので特に輸入品の大宗たる綿糸布の如きは甚大なる影響を蒙むるものである、依て帝國對滿貿易發展上より三分の一減税の存續を熱望して已まぬ

二 關税改正の件

(イ)輸入税引上の程度に關しては華盛頓會議の精神に基き二分五厘の引上を承認し尚此以上の計上に關しては國際關係上萬已むを得ざる場合の外之を承認せざること

(ロ)國民生活の必須資料均等分配の精神に基き食料、食品及工業原料に對する輸出税に關しては絶對免除されたい事を要望する、之が成否は直に日本の食糧問題解決と工業の發達を阻る上に於て至大の影響を來すべきものであるから是非此の希望を達成したい

(ハ)奢侈品の範圍は可及的縮小すると同時に日本の對安重要輸出品を右品目外に置かしむること

以上は其の一部であるが安東の意見も哈爾賓の意見も殆ど大同小異である、此點から見ても該等問題が在滿邦人に取つて如何に非常な重要問題であるかゞ窺知される

減收二十萬圓
門鐵の營業所

門鐵各山營業所本年度上半期の營業收入は約七十萬圓で昨年の同期に比較するとザット二十萬圓の減收を示してゐる、右減收の原因は色々あるであらうが鐵道側が手をつけた不正勞働者驅逐や濫然渡航者の防止等も可成り影響してゐると鐵道側は語り切つてゐる

茂山の除隊兵
萬才聲裡に出發

【茂山】茂山第二守備隊の除隊兵七十二名は船谷曹長の下に二十四日萬歳聲裡に茂山出發、淸津へ向つたが是より先茂山官民は一行の勞苦を謝する意味で記念品を贈り出發當日は驛頭の西田隊吉氏が官民を代表して鐵原城まで見送つた

沙里院の河川改修 形勢惡化す
犠牲者側の態度は強硬 醜態を暴露せん

【沙里院】本年度面營戶別割でさへまだ十分の九が滯納だと云はれて居る程困り切つた不況時代に、大體に見積つても一萬四五千圓にも達する河川改修地補償金を假りに戶別割賦に按配して當附に使つとすれば頭株で二三百圓日に取り下層民でも二三圓の負擔となるので、よし頭株の諒解は出來たとしても之を一般的に觀むは木によつて魚を求むるに等しとされ大體目的の所へ持つて來て支障物件の所有者等は相當の補償がない限り絶對に起工承諾を與へざる旨聲諾したのみならず、之は勢ひ一部地域會價行委員の或る者が自己擁護の策略から暗に飛躍し使嗾離間の結果だといはれて居るなど、今や形勢は益々惡化し醜態暴露せんとする狀態にある

穀物總會紛糾す
未決の儘散會

【南川】就業職興、新幕、南川、金川、助浦及汗浦の六組合より成る黄海道南部沿線穀物商聯合會は去る二十八日汗浦驛前事務所階上に於て第二回總會を開催、本部々長たる安海浜氏會長席に就き諸般の報告、役員の改選(全部重任)を行ひ順々協議に移るや創立當時本會の暗礁となつた
購入の際穀物檢査の合格程度を標準とし調製したるものに限り相當値段にて購入すること
と云ふ事項に對し汗浦組合と南川組合の間に意見の衝突あり兩者其主張を讓らず議論紛糾するに至つたので會長は問題未解決の儘散會を宣し翌廿九日午前九時より更に平山驛驛上に協議會を開催したが遂に妥協點を見出すを得ず其儘保留する事として散會したが双方の意見を徴するとデリケートな商策や到底一致し難い地理的關係等があるやうである

双方の主張 汗浦及金川は調製後始めて取引が出來る慣習であるのに南川及瑞興方面では値段さへ折合へば幾らでも取引が出來る從つて問屋側では顧客を店頭に待たせて置いて一々調製せねばならぬ主客共に時間を空費せねばならぬ之は何物にも換へ難き苦痛であると云ふのである 此外職別や內地の需要關係、搬出關係等微妙な關係が含まれてゐるので其解決は容易であるまいと見られてゐる

滿洲各地の邦人代表が 奉天で時局評定
安東縣も參加する?

【安東縣】安東地方委員會は二日午後二時から地方事務所會議室に於て例會を開いたが席會頭大津縣長は
今回は月例會で別段議題があると云ふ譯ではない、奉天の某々有志等から電報で『時局に關し近日中に至急御相談申上げ度し』とあり云々と云つて來て居るが其の內容は一向に判らぬ、併し或方面には何等かの情報が來て居るかも知れぬと思ふから出來得る限り之を調査した上で對策を講じようと思つて居る 之は地方委員會とは何等關係のあるものでなく全く別個切離した問題である
尚右に關し尾崎安東縣長は曰く別に詳細な情報と云ふやうなのは來て居ないが要するに滿洲各地方在留民の代表者が會合して時局に際し我國の施策に對する政策を研究しようと云ふ意味の會合らしい

淸津會議所
本月末初選擧

【淸津】多年の懸案だつた淸津商業會議所は十月末漸く認可の指令に接したが議員は十六名で本月末初選擧を行ふ豫定である、會員數は三百六十餘名

米收豫想(第二回調査)

慶北 慶尚北道農務課の調査、十一月一日現在の水稻收穫豫想高は二百十七萬二千六百九十石で前年實收高百六十七萬四千七百三十一石に比し二割六分七厘の增收であるが九月二十三日第一回調査に比し四萬三千四百七十七石二分六厘の減少を示し平年作(既往五ケ年平均實收高)二百廿二萬八千六百七十五石に比し十萬五千九百八十五石四分七厘の減收である

慶南 慶南道に於ける本年度第二回米作實收豫想高は百五十七萬七千三百三十五石で第一回豫想の(九月二十三日)百六十三萬七千四百六十五石に比較すると二分滅で昨年の實收種より一割五分二厘の減收となる、管內地方で增收を豫想さるゝは陜川郡の三割七分、咸陽郡の一割六分、昌寧郡の一割三分六厘、居昌郡の一分等でその他の各郡はいづれも減收を見込まれことに金海郡の四割二分四厘、密陽の三割七分、統營郡の三割五分等は最も甚だしきものである

平南 十一月一日に發表された平安南道の第二回水稻收穫豫想高は五十一萬六千三百六十一石で前年の實收高五十一萬三千百四十九石に對し六厘强の增收豫想である、作柄は各郡とも良好で只僅に江西、安州の一部分が水害を蒙つて稍不良と看做されて居る、第一回の收穫豫想は五十二萬一千七百四十六石

慶北の秋蠶
五割餘の增收

【大邱】慶北農務課の調査、本年の秋蠶は繭價の影響に依り之を飼育する者增加し其の戶數一萬四千三百九十三戶、掃立枚數一萬七千六百八十枚、收繭高四千七百八十六石に上り前年に比し五割五分二厘の增收である

女子養蠶傳習成績

【大邱】慶北管內に於ける女子養蠶傳習所は義城、慶州、漆谷、醴泉及榮州の五ケ所で地方費より七百圓づゝの補助を受けて所在地郡農會が經營してゐるがいづれも四月初旬開所し九月二十日より十月七日迄の間に全部閉鎖した右五ケ所の實習成績は春蠶掃立蠶種七十一匁二分、收繭量二百七十二貫八百二十五匁、秋蠶掃立蠶種四十二匁四分で合計三百八十貫盛の繭から生糸二百二十五匁、屑糸四百五十六匁、眞綿三貫八百六十匁を得た

米豆大暴落

【沙里院】豐作に豐作であつた沙里院地方の大豆は從來三等十九圓以上で取引されて居つたが最近十六圓一二十錢を唱ふるに至り俄然大暴落を惹したので賣買双方とも手控への狀態で商況閑散である又玄米三等も連日低落し最高値より一石七八圓の下位にあり之れ又籾手當無の有樣であるから此處當分相場が落着くまでは何れも目立つた取引は出來ぬであらう

少しても多く 産業につぎ込む
平壤府の明年豫算

【平壤】平壤府の來年度豫算に就て松井府尹は語る
來年あたりから徴分教育も持直つてくるであらうと考へられるが府としてはさう大きな理想を見越して積極的な方針も取る譯にはゆかず、大體に於て本年度の豫算を踏襲する事になるであらうと思つて居る、その豫算の項目については殆ど豫算が決定されない以上何とも言ふ事が出來ないが新税を起すとか新規事業を經營する事は望まれない、成るべく切り詰めて緊縮止むを得ないもののみを繼續的に進め少しでも多くの力を産業方面に延ばし度いと考へて居る」

若き日本の姿
を一如實に見せた 各地の體育デー

市內一周競走や陸上競技 (大田)

大田中學校では三日午前十時より各種競技の後市內一周ランニングを開催、高等女學校では十時より校庭に於て走高跳、五十、百、二百米突其他各種の競技を行ひ午後から庭球大會を催した、第一普通學校でも各種競技を催したが五十米突は同校の記錄を破る等盛會であつた、其他第二普通學校、公立商業學校では運動會、小學校では遠足を試み此の日を有意義に送つた

健兒團行列 (水原)

三日の體育デー當日水原小學校其他各學校では午前九時から一齊に小運動會を開催した一方水原健兒團は少年團、靑年團聯合で體育に關する標語を大書した旗を押立て樂隊を先頭にして市中を練り歩き宣傳に努めた。

庭球と蹴球 (咸興)

全國體育デーに際し咸興各學校では體育に關する講話の後庭球蹴球の大會を催して意義ある體育向上に一日を愉快に過ごした。咸興高普並に咸南師範の兩校は午前九時半から府校々庭に盛大な秋季大運動會を開催したが日本晴の天氣に恵まれ父兄の觀覽者多く競技は種目を選擇した事とて仲々の盛況であつた。

陸上競技大會 (全州)

全州體育協會では三日體育デー當日全州市內各學校、各種團體、其他地方靑年等の聯合陸上競技會を催し大いに氣勢を揚げた

市民運動會 (浦項)

浦項靑年團が主催となり三日午前九時から公立小學校々庭で市民大運動會を開催した、當日は十分な運動日和で午前中は管內各學校の聯合運動會午後は浦項靑年團並に一般市民各種の運動競技があり近頃にない盛會であつた(浦項)

聯合運動會 (南川)

夜來の雨も午前九時過ぎにはカラリと晴れて絶好の運動日和となり南川小普兩校の聯合運動會は非常な人氣の下に開始せられた競技種目四十五、中最後の公課マラソン競爭には本社南川支局より特に銀メタルを寄贈した事とて各選手の意氣込み超た熱烈を極めたが其結果は左の通り
一著嚴俊吉(普校)▲二著朴淳鎬(普校)▲三著康命吉(市選)▲四著尹孝源(市選)▲五著金道馬(普校)

生徒七千の合同体操 (大邱)

大邱府では三日全國體育デー當日午前十時より東雲町グラウンドに於て府內公立七學校生徒兒童約五千六百名の合同體操を擧行

趣旨の宣傳 (咸北)

【羅南】咸北一府十一郡所在の各學校は三日何れも衛生講話、體育ポスター配布等を試みたが羅南に於ても各郡同樣に學生が中心となりあらゆる方法を以て體育デーの趣旨を宣傳し夜は道廳の衛生活動寫眞を公開した

無名の一靑年が 發明した燃燒器
道廳が五百個購入

(平壤)平壤大和町の祖德鎭と云ふ無名の一鮮人が發明した完全燃燒裝置は從來のストーブに裝置して、完全燃燒ストーブ同樣の機能を持つ事が出來燃料は普通ストーブの半分で充分で然も燃燒を保ち一回燃料を入るれば七時間以上十二時間位は一定の溫度を保つと云ふ至極便なもので安價なものである。同君は二十九日から開催された平安南道の燃料及び燃燒器具展覽會に右の完全燃燒器を出品した處、その經濟的でしかも合理的な理想に近いものであるので、一般觀覽者の興味を引き平安南道廳では此の燃燒器を五百個買入れて、ストーブ內に裝置する事となつた、此の外各官廳其他民間側からも相當大口な注文が殺到してゐる模樣である

林産品評會 賞狀授與式
三日擧行さる

【全州】全北道主催十四郡聯合林産品評會は三日午後二時より會場內演藝館に於て賞狀授與式を擧行し引續いて祝宴を催したが官民四百餘名出席し非常な盛況であつた

店頭裝飾競技
入選者決定

【全州】全北道林産品評會を機と全州商工會では市內各商店の店頭裝飾競技會を開催したが二日夜審査の結果左の十店が入選し三日午後賞狀授與式を擧行した
一等 加登屋洋品店、矢野吳服店▲二等 栗屋洋品店、巴屋小間物店、上田藥店▲三等 中柴吳服店、丸山吳服店、大正堂書店、川崎家具店、林吳服店

國勢調査が 生んだ數字

去る十月一日木浦府に於ける國勢調査は今回漸く整理がついて確實な數字を示す事が出來た、之によれば一日現在の木浦の世帶數は六〇九二戸、人口は二五、九六五人である、內譯左の如し

	男	女
內地人	三、三九五	三、二一一
鮮人	一〇、〇一九	八、九八六
支那人	三〇六	二三
其他外人	七	九
合計	一三、七二七	一二、二三八

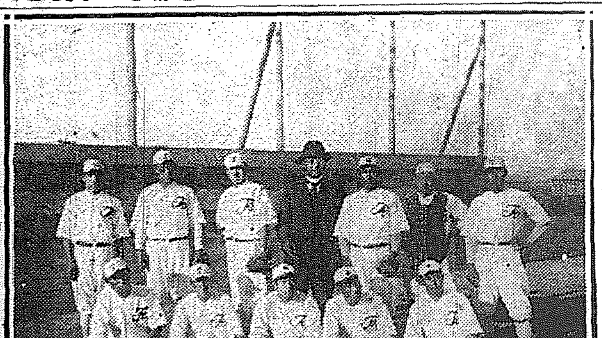

間島野球大會畫報 局子街軍を破つた頭道溝分館軍

沙里院 十月一日國勢調査で調べあげた沙里院の戶口は左の通り

	戶	人
內地人	三九三戶	一、五二五人
朝鮮人	三、四九二戶	一、五二五人
支那人	九三戶	四八七人

水原 十一月一日現在、水原面の世帶數は二、四五四で、人口は男五、九〇七、女五、七九〇合計一一、六九七人である、內譯左の如し

	男	女	計
內地人	七三三	七三三	一、四六六
朝鮮人	五、一二二	五、〇二一	一〇、一四三
支那人	六〇	四	六四
其他外人	一	一	二

行李二つに 一杯の煙草
二人で密輸入

【新義州】京城に勉學中と稱する新義州生れの鮮人二名が一日午後六時半頃釜山行列車に大行李二個を手荷物として託送せんとした擧動が怪しいので取調べたところ行李中には支那煙草パイレット二萬四千本が隱匿してあつた、犯人二名は直に專賣局新義州出張所に連行目下高橋所長自ら取調べ中であるが兩名とも只京城の學生と稱するのみで何事も口を緘んで語らず所長を手古摺らしてゐる、因に斯うした大袈裟な煙草密輸入は近來稀に見るものである

海州神社秋祭

【海州】海州神社の秋季大祭は例年の通り盛大に行はれた、十月三十日は前夜祭、三十一日は本祭りと天長節祭典の兩合せで午後一時頃から大小の樽みこしが景氣よく練り廻し夜は藝妓連が市中を練り廻るなど非常に賑はつた

湖南武道大會

【裡里】裡里體育協會主催湖南武道大會は豫定の通り一日午前十時より裡里公立農林學校演武場に於て開催、觀衆十重二十重と取卷く中に三本勝負、有段者試合、高段試合等が行はれ異常な緊張ぶりを見せた高段試合の成績左の如し
(劍道部)一等群山中學校森濱二▲二等金堤有志松村生郎▲三等全州署員佐藤晃▲四等錦安署員黑田洪三男▲五等江景署員松幸吉太郎
(柔道部)一等全州署員國田稔▲二等全州俗武館島俊基▲三等群山署員杉澤彌一郎▲四等群山署員石橋義一▲五等警察部員宮澤憲兵衛

在鄕軍人射撃大會

【南川】平山在鄕軍人分會の秋季射撃大會は二十八日午前九時より籠馬山下に開催、終了後山上に於て宴を開いたが射撃の成績は次の如し
(會員側)一等大久保▲二等伊藤▲三等秋室▲四等太田▲五等野坂▲六等清水▲七等佐名▲八等山田▲九等小平▲十等森下(來賓側)一等劉郡守▲二等花田署長▲三等木村警補(名譽標的受領者)正會員野坂巡査▲來賓側劉郡守

間島の射撃大會

【間島】總領事館警察部では去る二十七日午前九時から管內各警察署員の秋季射撃大會を開催したが入賞者左の如し
四四式騎銃 一等(頭道溝)金子三五▲二等(カヤホ)嘉中林六▲三等(局子街)牧野五良▲四等(依蘭溝)佐川百太郎▲五等(本館)岡島吉興
拳銃 一等(天寶山)東大作▲二等(瑞春)吉田茂三郎、(本館)稻岡鹿藏(局子街)金光植▲三等(頭道溝)加茂端▲四等(本館)森安吉▲五等(同上)國島吉興(頭道溝)金子三五

陸上競技大會
八日海州で開催

【海州】桂海州郡守及海州面長の發表で八日(第二日曜日)海州に於て陸上競技大會を開催する事となり三十日海州郡廳に官民有志者約三十餘名參集協議を凝らしたが競技者人員に限りがあるので各公學民間で入選の上委員まで其の人名を通知する手順になつてゐる、費用は官民の醵出金を以て充當する筈

ラケット祭

(新義州)新義州老童團は一日午後一時から道廳第三コートにて本年度の庭球納會を擧行したが來る八日正午から團長畏聞內務部長、副團長本島檢事は團員及び新聞記者有志を招待し華々しくラケット祭を擧行する豫定であるが此の日は總會及び新義州商業學校と本社から寄贈した優勝旗メダル四個の爭奪戰を併催の事となつてゐる

開城菊花大會

開城の菊花大會は豫定の如く十月三十一日、十一月一日の兩日府內大和町正覺寺に開催、天長節當日は入選品の授賞式を擧行した出品點數二百餘、入賞者左の如し
一等湯田專賣局長 大貫與三郎▲二等湯田勝▲三等惣島忠兵衛

地方集會

◇巡査教習生卒業式 忠淸北道警察部では七月一日より教習を開始した巡査教習生の試驗を行ひ三十日卒業式を擧行した卒業生は十七名で其の配置は次の通り
警察部二名▲淸州署一名▲永同署二名▲沃川署三名▲報恩署一名▲槐山署三名▲陰城署一名▲鎭川署一名▲忠州署一名▲堤川署二名

◇龍山水利組合起工式 七日午前十一時龍山面姊妹池畔で擧行

地方人事

▲引田第二十師團長 大田に滯在中の處三日歸任
▲大村宗春氏(大田機關區長)三日新任挨拶の爲め市內歷訪
▲石木黃海道警察部長 長淵外四警察署巡閱中の處三十一日歸廳これで管內十六警察署の巡閱を終つた譯である
▲永島雄藏氏(咸興地方法院長)三十日光州へ赴任
▲大津鮫氏(安東地方委員會議長)四日奉天に於て開催の地委聯合會委員會列席の爲め三日夜出發
荒川六平氏(安東地方委員)五日奉天に於て開會の滿洲居留民大會列席の爲め四日朝出發

地方色

平壤府內の豆腐屋さん十六名は、本年の六月組合を作つて組合規約で豆腐一丁の値段を七錢に確定して價格の競爭をさけて居た處、最近組合の協定を破つて一丁四錢で賣さばいて居る者も出て來たが、益々競爭が激しくなりつひに三丁十錢で賣出す者が飛び出して來たので、目下平壤の豆腐屋さんは猛烈な競爭をやつて居る。(平壤)

×　×

矢島內務部長の出詣は、ご當人よりも傍の連中がいたく氣にしてゐるが、本人は天長節祝賀後の座興と心得てゐるのだつた。(釜山)

(ミツワ家庭文庫十四の十二)

二人法師

戀がかなつた女が殺される 女心の淺ましさにおそる〳〵

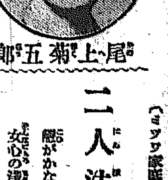

尾上菊五郎

高野で逢つた二人の出家が、互に出家した因緣を話し合ひました四十二三の方が『私はもと榊谷四郎左衛門と云つて、發氏公の御近習でしたが、二條殿へお成のお供をした時に、二十程の美しい女房が見えたので、それから心が迷ひ出して出仕もせずに居ますと、御所から友達が御見舞に遣はされました。已むを得ず打明話をするとそれは易い事だと受合つて歸りました。御所から二條家へ掛合つて下されたので、二條殿へ尋ねて尾上と云ふ其女房に逢ひました。其後も折々樂しい逢ふ瀬がありました其春の二十四日に北野の天神へお詣りをすると若い女を殺して衣裳を剝いだ奴があると聞くので、馳つけて見ると、尾上が殺されて髮まで切られて居ります。驚きも悲みも一所に來て、これは因緣であらうと其夜髮を切つて此山へ入りまして二十年にもなりますと話しました。一方の五十位の人相の惡い出家が驚いて話を初めました。その女房を殺したのは私です。私はもと三條の荒五郎と云ふ強盜で、散々人を殺しましたが、或年の暮何にも手に入らず朝夕の煙も立ちません。妻は子供を養つて行かれないと聽きますので、尋ねるの心付つて築土の蔭に立つて居ると、美しい女房が下女を連れて來たので躍り出ますと、下女は逃げる。其上臈は騷がずに居たので、衣裳を剝ぎ取つて肌小袖も取らうとすると、これを取るよりは殺せと云ふので、刺し殺して歸りました。女房は此衣裳を見ると、斯ういふのを着た人は定めし若いだらうと云つて出て行きましたが、歸つたのを見ると髮を切取つて來たのです。餘りの淺ましさに其夜出家をしましたとの話に、二人まで出家させた尾上は普賢の化身であらうと二人手を取り合つて涙を流したと云ふ事でございます。秋の縁下に浴後の寛ろいだ心持で斯樣なお話をしますのも、時代離れがして又興味がございませう。秋の入浴も愉快しいもので、ミツワ石鹸を溶いた白い細かい泡で汗垢を落して、生々とした清潔な膚が磨き出されますと、自分ながら自分の健やかさが嬉しく思はれます。このミツワ石鹸は洗浴料として御用な上に洗面料として上ないものです。

化粧品目錄御申越次第進呈 製造元 東京橘町 丸見屋商店 營業所 下谷區二長町

● 大谷友右衛門

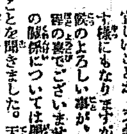

天候の惡い時は大概の人が御機嫌が惡い樣でございます。夏の盛なぞですと、お天氣の宜しいことか、又暑いことかと一寸閒暇を識す樣にもなりますが、とれからの涼さには天候のよろしい事が、もう誰方にもほつとする程の裏でございませう。天候と人間の快不快の關係については學者で專門に研究をして居られる方もあると云ふことを聞きました。天候が惡いから機嫌も惡い位では、仕事も捗らないでは、如何にもなりません。天候の良い惡いは、人間の力で如何にも出來ないことですが、機嫌のいゝ惡いは氣の持ち方ですから、快活に、晴れやかに引立てられないものでもございません。ミツワ煉歯磨を使つたり、洗面の際、お湯に、ミツワ花の雫を二三滴注いで用ゐることなどは、心持を晴れやかにします方法でございます。此のミツワ煉歯磨は、煉歯磨にあり勝な苦味や脂臭さもなく、いゝ芳香で、爽かな味で、歯を美しい白さに磨き上げます。

ミツワ煉歯磨 大壜 金五十錢
皮膚のあれを防ぎきめを細やかにする芳香健膚劑 ミツワ花の雫 徳用大壜 金壹圓六十錢

任用は大體賛成 軍部出身代議士會にて
【東京電話】軍部大臣の文官任用の問題は政友會等でも政務調査會に入……
カードは卓上へ 投げられたといふ芳澤全權 記者團の全權招待
……日本としては日支の接近と東洋に於ける日本の地位を堅め世界を指導するの絶好機會だと云……
解決と見て好い 佐分利委員語る

戀の淀君

（第七十六回） 松林伯知演 野口紅涯畫

淀君は秀吉公に和められて漸く、顔を擧げキッと秀吉公を見ました、美人の泣いた跡の風情は實に無類に雨の祟ぎし如く秀吉公も恍惚としてその顔を見て居りましたが、秀「淀、何を泣く、悲しき事あらば遠慮なく申せ、嬉しき涙ではあるまい」何とかして淀君の美しい笑顔を見やうと思つて優う云つた時に淀君が 淀「殿下に申上げますが、どうぞ御出馬の儀お止め遊ばしますやう。」秀「何に出馬の儀思ひ止まれと何事ぞそのやうに申すわ」淀「御承知の如く、上樣大明に御出馬遊ばせば變は北の方より起るか、それ等を思へば苦勞なされます、……いたさねばなりません、これが爲に心掛りでなりません、それに和子樣御存生中ならば又心を慰める事もなりますが、今はそれもなく只々上樣のお歸りに依りまして生き永らへて居ります、それが上樣御出馬遊ばせば、何を樂みにいたしませう、何れ死にいたすでございませう、何卒これは總川樣へお願ひ遊ばして御出馬の儀はお止まり下さいますやう、又その内には第二の和子樣を儲けますでございませう」秀「ウームそちはそれ程予を力にいたし居るか」淀「はい上樣の御側を離るゝは此の身を八ッ裂きにされますより辛うございまする」秀「ウム宜し宜しそれでは見合すであらう安心いたせ」淀「それは本統にございますか」秀「何で偽りを申さう、秀吉出馬の意は只今斷念いたしたぞ」淀「それは有難い事にございます」と淀君は大そう喜んでこれから大藏の局に申し付け御祝の支度をさせ、秀吉公に備めます、秀吉公も近頃になき御満足でその夜は西の方淀君のお部屋にお泊りになる、所で秀吉公には決して大明の件を斷念いたしたのではない、政所又淀君等に止められて心ならずも延び延びにいたしていたのみ、何れ機を見て乘出さうと云ふつもりです。これは後のお話し、奥向の人々は秀吉公御出馬の儀思ひ止められたと云ふので大そう喜びました、この當座は聚樂の御館は賑めいて天下太平を謳ひまして歌舞であるとか又能狂言なぞを催してイヤもう大賑ひ。すると何うした事か、近頃秀吉公は少しも淀君の居る西の方へお出でがない、その當時淀君と申せば西の丸所とまで唄はれ飛ぶ鳥を落す程の勢ひでした、秀吉公の御寵愛を受けて居りましたがパッタリ見えなくなつて淀君を始め大藏の局その他附添ふ女中共が何うした事であらうと心配して居ります、と一日大藏の局が淀君の前に出まして 大「淀樣に申上げます」淀「何んであるか」大「容易ならぬ事出來いたしましてございます」淀「それは又何う云ふ仔細ぢやアの」大「實は只今人を以て三條の局樣の容子を探らせました所、三條樣には上樣のお胤を宿し御懐姙遊ばされしとの事、それ故上樣は三條樣へのみお出遊ばして他にはお出ない事と存じます」是を聞いた淀君はキリゝと柳眉を逆立て……と申すと頗る險悪な様な気分がいたしますが我々の女房が世帶の苦勞イヤ生活費のために亭主に喰つてかゝるのとはちがつて凄味のある内にも名状し難い美しさがある。淀君は驚息よりやゝ身を起し一膝進み出ると 淀「局、三條殿が御懐姙なされたと」大「左樣にございます」淀「おゝ、これが爲に上樣にはお出がない事と存じます」淀「おゝ、それは目出度いのう、左樣であるか、それは目出度いのう、お祝ひ申し上げたが宜しからう」と申したが内心は火の燃えるが如く隠えてゐる、然しそれを口にする事は出來ない目出度いと申したが淀君に取つては少しも目出度いとんだ謂ひです 大「淀樣、何で目出度うございまする、三條樣が御懐姙なされたがお目出度うございまする」淀「これ何を申す、妾は憎う存じます」淀「これ何を申す、それは日頃より三條樣とは不和なれど、宿し和子樣には罪がないぞ……。」

京城府本町貳丁目 **窪田醫療器械舖** 電話本一八一九 振替京城四〇一三

江戸趣味 **蒲焼** 川長

時計御註文ハ **村木時計店**へ 電本四七

流寒風熱ニ一番ヨクキク
複方 **ピラミドン**
販賣所 各地藥店ニアリ
京城府龍山元町二ノ八八
本舗 Ⓗ **林藥房** 電話龍山長三三二番

將棋新手合（五）

東京市日本橋區蛎殻町三ノ十三 蒔田木將棋所

香落 △四段 鈴木 楨一（東京）
▲二段 志澤 春吉（東京）

（圖は前號指了迄の局面）

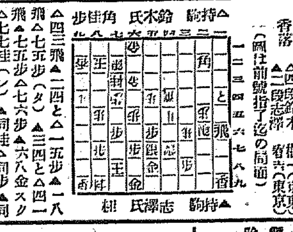

▲四三飛 △一四歩 △一五歩 ▲一八飛 △七五歩（タ） ▲三四と △四一飛 ▲七五歩 △七六歩 ▲六八金 スグ 角ナル △七七桂（レ） ▲同桂 ▲同歩 △七六歩 ▲三三馬 ▲五五歩 △七四桂（ソ） △八三玉 ▲二七歩

（以下次號）

蒔田木七段 批評

（タ）七五歩と突きたるは惡し六四金と上りて六筋に飛車を使ふ意味に指す處なり
（レ）七七桂の打込は早し五五歩と突きて横様を窺ふ處なり
（ソ）七四桂打は八四桂と打つ方大に優れり

物理療法

癌でも近く物理療法科は獨立するさうですが、この物理療法は熟練なる技術を以てすれば驚く効果を現す病氣が澤山あります。神經痛や頭痛、不眠症、胃酸過多症や胃腸加答兒、食傷冷等には最も能く利きます、藥でききかね皮膚病に惱んでゐる方には特にこの物理療法を勸め致します。何方でも代理部入口から御遠入り下さい。施術時間は毎日午前九時から午後四時迄です

京城日報社代理部 電話光化門四〇〇構内廿四番

十一月六日

舊暦九月二十日 ▲金曜 ▲甲午 ▲佛滅 ▲成 ▲牛宿

▲三碧▲中途で挫け易い日他人の世話事などは禁物 坤と壬と丙が吉
▲四綠▲依頼心を起さず心のまゝに進んで利を占む 坤と壬と丙が吉
▲五黃▲資本と勞力との調合には利益の上らない日 坤と艮と巽が吉
▲六白▲何事にも盛目が第一安りに進んでは損する 巽と南と北が吉
▲七赤▲動もすれば難題を持込まれる焦慮つては凶 巽と艮と庚が吉
▲八白▲嬉しい事は面白くない心を穏かに持つて利 坤と內と艮が吉
▲九紫▲大に敵を挫き勝鬨を揚げるが總括りが肝腎 乾と巽と北が吉
▲一白▲馴れぬ事に手出さへせねば大吉日となる 南と艮と庚が吉
▲二黑▲悩まされる事がある手堅く進むのが安全 一坤と北と南が吉

せきづい

腰・手足・脊骨痛み又はシビレ手足引ツリ苦しきは脇痛り脊骨曲り歩行出來ず藥効ある苦方に對し直ちに効驗ある劑無料で説明
兵庫縣明石郡林村 木本誠樂所

◎鼻が高い

▲隆鼻器無料貸與
鼻は人生の花で最も大切な物で鼻と不幸の分れ道は實にこの鼻の内で好い一つである當年男女の▲鷲鼻▲猪鼻▲だんご鼻▲わし鼻▲其他鼻の恰好惡しき式は注入法で術時間なく自宅で秘密に人の知らぬ間に鼻の形ちのよくなる新案特許の整鼻器を希望者に無料で貸與すハガキで申込めば療法見本を進呈す
東京市牛込區通寺町 東京醫療器械製作所

じんざう病

御家傳方劑にて如何なる難病も全治す御照會あれ
仁川 吉木醤油場

醫學博士 坂井清
耳鼻咽喉科專門
坂井醫院
入院御随意
診察時間 午前自九時至正午 午後自三時至六時
電話 醫院本局一六四二 自宅本局一七五八
京城府大門通日本生命ビルデング

演藝案内

中央館 マキノ直營
十一月三日ヨリ
喜劇 負けるか負け 東亜甲陽特作 全二巻
現代劇 炎の中に 全六巻 東亜等持院超特作 関その子荒木忍主演
連續 怪奇 和蘭陀屋敷の賊 中編 六巻 時代劇 月形龍之助、高木新平主演 マキノプロダクション超特作 牧野省三指揮、沼田紅緑監督
澤村長十郎第三回大活劇 白浪五人男 辨天小僧 全七巻 大谷友三郎 嵐鶴子助演

黄金館 早川直營 映畫と劇
十一月三日ヨリ ニコく大會 愈々最高潮ニ達セル
一、連續活劇 闘爭の熱血 九、十、 四巻 クララ・ボートン嬢 ジョージ・オハラ氏共演
二、パーマーボートブレイ社作品大映畫 悲喜活劇 忘れられし妻 マッヂ・ベラミー嬢主演 ウィリアム・セイター氏監督 全六巻
三、スズラン座 人形の魂 白鳥絹子其他
四、ABC社 星他見子、アルサルテル氏監督 拍腹喜活劇 泪燈ッ！ 全七巻 ルーストンハウス嬢 ウォルター・マックレイル氏共演
五、第参ボートビル 鈴蘭座全員

喜樂館 日活直營
五日ヨリ 渇仰の的たる 大名畫 特別大興行
日活ニュース
△日活時代喜劇 一笑はぬ男 主演 實川延一郎 澤村春子 中村吉十郎 五巻
△大メトロ社超特作映畫 西部活劇 水原の雄叫び バァトオマーリ氏 主演 レネーアドレ嬢 八巻
△日活新劇部特作品 嵐山 活劇 榮冠を求めて 中野英治、三桝豐 西條香代子、辻峯子 主演 大巻

浪花館 明治町 電本二六〇番
十月卅一日ヨリ 吉田小虎丸一行來ル
演題 秋山淸（京山秋月）義久行ノ花（桃中軒虎雲）吉田虎男（須磨ノ浦風（桃中軒虎）木村長門守（京山天洋）東ノ逢引吉田九州男（出生ノ大江神崎東下リ（吉田小虎丸）餘興色々

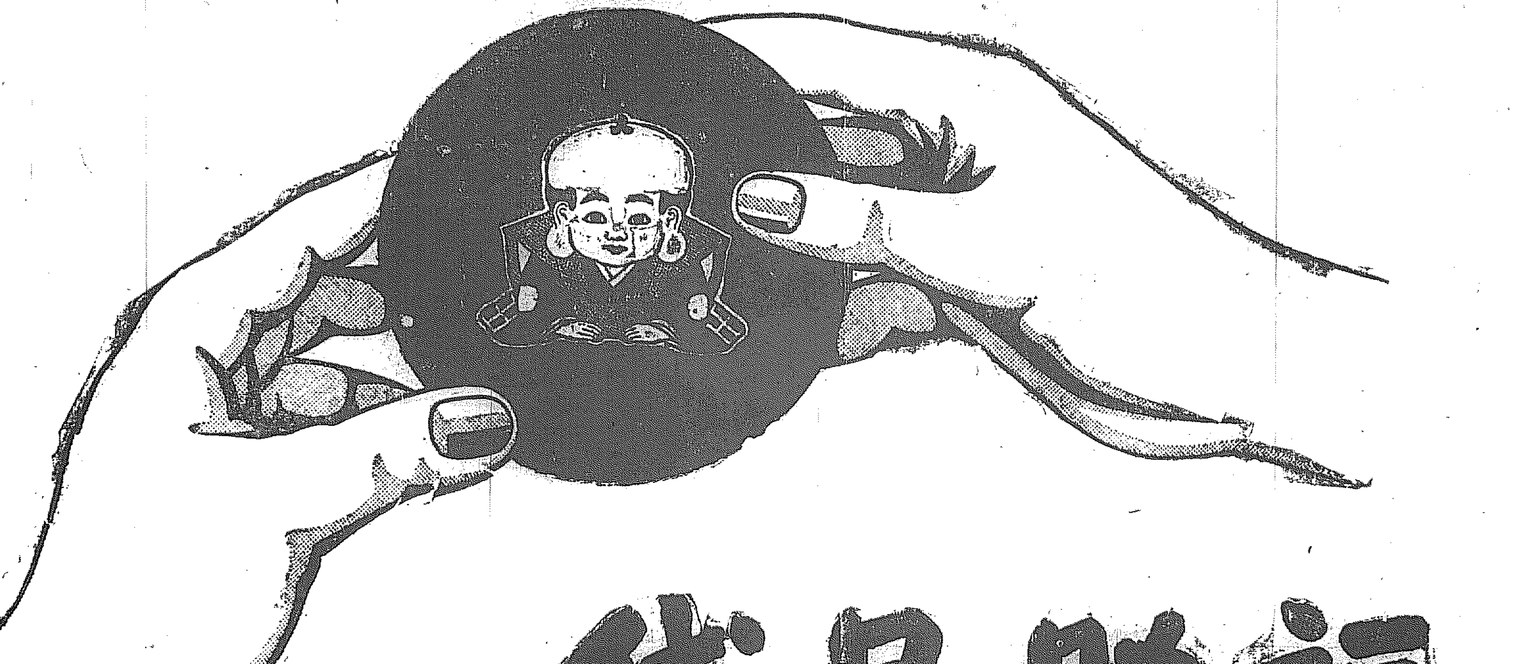

福助足袋

此の商標の信用と名譽……に誓けて

よい足袋を作る事に苦心して居ます。

冬の賣出し にさきがけて店頭を飾る福助の素晴しい人氣に感謝します。

一、暖かい暖かい
一、仕立の優れた
一、穿き心地よい
一、恰好一ばんの
一、永くもつ福助

福助足袋株式會社

財界にほひ

「卽ち『天は高く地は低く』といつたやうな饒舌を弄してゐるよりはセッとビジネスライキに仕事を運んで行くやうに改善すべきだと。」

◇

それはわれ等の私見ではなく

商議の改造 仕事が捗るやう

商議の改選に就ては之までしば／＼本欄に於て說いた通り近ごろの輿論となり來つたことは嬉しい。輿論となつたからは何かしら其成に插見たやうなものが出來てそれを促すものは輿論の威であり正義の威である事となる。而して何が何でも改選々々といふ事となる。」

◇

改選といつた所で何も大した說明でない事は輿論の通り、ただ新評議員にわからずやが少くなり議事の捗る如く來ればよいのである。それがどうやら實現しそうになつて來たところ、われ等以て快心とせずんばあらずである。この形勢をこのまゝ選擧まで押して行きたいものである。

◇

ついでに申し置くが改造がよいからとて銀行集會所組とか土木協會組とかの對立などは斷ばかりで現在は全くないやうであるがそれがよい。あつてはならぬものだ。

中央で募る 社債四百萬圓 京南延長資金

京南鐵道會社は現在鐵道線以北を慶州まで延長したき計畫にて同社理事秋本、片山三氏は三日入城總督府を訪問補給金に關し北日下事情を陳述する所あつたが正式認可の運びとなるまでにはなかなか批難である所要資金四百萬圓は社債にてまかなふ計畫でいづれ秋本片山兩氏は東上の上要路者側を歷訪する由、而して資金は右のごとく四百萬圓の事とて差當り安藏資金二十五萬圓の事とて社債發行中央にて募集の豫定である

米價の棒下げ懸念て 資金貸出の警戒は嚴重

米穀資金の需要は十月末より十一月に掛けて例の米價の瓦落から一寸頓挫の形であつたが昨今漸く四五十錢の戾返しで彼々新規需要を喚んで來た今日までの鮮銀殖銀の米穀資金の貸出高は（單位千圓）

鮮銀	一二、〇〇〇
殖銀	八、〇〇〇
其他	五、〇〇〇
合計	二五、〇〇〇

で此外棉花資金は三百萬圓見當の貸出となつてゐるが一方米價は十月中旬の二石四十一圓二、三十錢が十月末には三十一圓五、六十錢まで棒下げを演じ十一月に入つて三十三圓二、三十錢と多少取返して來たが此の間輸入筋は輸出入筋ら相當損害の打擊を蒙つてゐる筋から銀行筋も貸出に於ける取扱ひに腐心してゐるので昨今金融業者は漸く警戒を緩にして來た模樣である

動力使用增加 一日平均三千六百キロ

京城府内の電燈動力需要は多期に入つて激增して來た京城電氣の統計に依ると夏期一日平均二千五百キロの需要であるが昨今は最高六千五百キロ最低二千五百キロと一日平均三千六百キロに增大し尙漸次寒氣につれて增大するものと豫想されてゐるこれは多期暖房の增加と新設期に入つて精米製粉その他印刷等各種動力の繁忙によるものであると

尾崎理事後任 未た決定せぬ

東拓理事尾崎敬義氏辭任に伴ひ後任東拓理事はあるべきも辭任の動機が動機だけに後任實現は決してなからう而して鮮銀理事としての後任

勸信重役 再選か 正式辭任はする

勸信重役の改選に就ては今後の整理と經營問題を控へて重要なる際として待されてゐるが現重役は既に總辭職を發表した重役會において總辭職を斷行した重役の問題である之は未だ十一月中旬に臨時總會を開き重役の選任を見る筈である目下株主系統は武内原有力であるが同社は〇に武内系の奸計による再度の減資の止むなきに至つたもので在鮮株主は此の點に就いて飽まで大阪派に對抗し在鮮内鮮有力者を重役に推さんと目論んでゐる而して現幹部に對しては既往の經營振りに就いては多少非難すべき點あるが今後經營方針を改めるに於いては再選は敢て反對せない模樣で此の際在鮮株主は飽まで結束して不良分子の侵入を拒絕すると力說してゐる

は社内よりするかそれとも社外よりするが當時に於ては選擧も出來ぬが當事者間においての呼聲はある。惟ふに經營難の整理的要職にあるる事だらうとの呼聲はある。經營難の整理は同社の大方針として朝鮮銀行一を確守するに相違ないのであるから其意味に於ては鮮銀理事そのものの廢止まではへられぬといはれてゐる

減資買入値段

朝鮮信託會社減資買入に就いて同社の發表する所は左の通りである買入總數五萬株の內譯は大阪信託株を一株六圓にて三萬株、それに本店買入分は最低二圓五十錢以上四圓九十七錢まで九千九百九十株、四圓九十八錢、六百十株申込の内より十株買入れ一萬株となつた譯である。

動亂と滿洲財界 影響は甚大

滿鐵の奉天滿山商議所に於ける戰爭の滿洲財界に及ぼせる影響を

見ると近の天下の一鐵道行は戰付の厄に見舞はれ何地方面貨たる奉天票は昨年以降暴落一月までは強勢を示すを例とするに反し本年は動亂前の相場一五〇より二〇〇に暴落するに至れり。尤も同地方通貨は昨秋は一時一七七に下がり十月稍回復して一三三となり十一月には一二三となりその後再び一五五に下れることあるも本年の二〇〇は空前の現象にして今後の滿洲貿易に就ては警戒せられつゝあり之が爲め右奉天内地側主要銀行に於ては取引先並に滿洲貿易業者に對し時局の推移に注意を怠らべからざる旨の意味を傳へたりと今回の動亂に關し最も憂慮せられつゝあるは內地側輸出品の受入れ並に之が代金の決濟が無事行はれるや否やの點にあり從つて對滿輸出を業とする一般外國商人は何れも注文引受に警戒を用ひ銀行業者も亦巨額の手形振出を見合せつゝあるが如し、尙滿鐵以外の旣輸送受けも今回の動亂により常に脅威を受け居れり昨今滿洲地方に於ては輸出繁忙期を控へをり同時に日本内地方面より棉糸布等の輸出時期に入る折柄なるを以て動亂の經過如何は同地方貿易の前途に關係する所甚からず多大の注意を拂はれつゝあり

對支爲替續騰

前日五十二兩一六分一五と騰し止た朝鮮對支爲替は本日五十三兩一六分一二と續騰本年の新高値に乘せて來た對支爲替騰貴原因は動亂の結果銀塊要激減したに因るもので圓價の昂進は注目すべき現象である

朝信新築移轉

〔仁川〕朝鮮信託株式會社は本夏以來本町四丁目に新社屋建築中であつたが愈々竣功したので十一月二日から新社屋に於て執務することになつた、新館は三十餘坪の總二階建で階下を事務室、金庫其他の附屬室に充て二階を會議室とした社屋堅固の新式社屋として本町目貫の場所に一異彩を放つて居る

株式

買物漸增に 蹉りの商情

今朝は大阪の上向き步調を入れたが前日大新五圓の誤電があつた氣先とて其割元氣付かぬが新規の買物漸增して上値に運び賣派はまた崩れ模樣もなく高値に伴れて賣つて居るが結局大新七十錢高を始めに諸株蹉りの商情を示して大引した（前場）

強氣の觀測 大新に對する

綿絲の落付きに伴れて大新等に一般の勝力含みの商情を示すに至つたが人氣は案外冷靜で目立つた買物なき一面敢派もまだ崩れ模樣なく依然見〇つて居る姿であるつまり代物が大新だけに先途の安値に居るへに安心賣りに賣り損はつて居る一方買方も警戒氣分が去らず今一つ成行を見て居るものらしい要するに硬軟雙方の目標は五圓臺が天井と見るのと五圓に乘せてからが大きからうと見るものとで云はゞ双方共五六圓處を目指して新たに出動せんとの氣構へである大新としては從來ヂリ安步調を續け通して數ケ月間に亘つて底固めをしたのであるから賣込んだ分量も多く結局此相場が五圓臺に乘せたら愈々大新相場の本領を發揮するに至る

鐘新小康狀態

のではないかと強氣の間には觀察されて居る

鐘新株は綿絲の小康狀態と共に引返し步調を示すに至つた今後の米綿市況が如何なる成行を示すかは判らぬが既に慘落した跡とて大した急落もあるまじく鐘新等新規株は目先底打ちを告げたとも見られる次第であるとまだ惡くなるとしても既に下げる丈け下げた新鐘株としては共割安値も期待し難く今後は漸次引返し步調を辿るであらう

牛步遲々

京取は大阪高にも拘はらず氣乘薄の商狀で相場も單に蹉りの保合を告げ居るのみであるが右は値頃の高くなるに伴れて賣物整ぎの賣り物が殖へ代引も二千枚臺に增加する有樣で自然買氣も鈍れる一方賣派の買戾しも此邊稍一巡の振合もありやうに見られたが矢張り京取も大新が五圓臺に乘せたら更に買物が加はり牛步の午ら上値に運ばれるのだらう

日銀利下說

（東京電報）沈滯を持續せる我が財界は政府の施設と相俟ちて財界は全般的に急轉向となり來春は日銀利下斷行さるべしと

株雜氣配

▲引續き變化なく氣迷だが仁新稍强含み金剛蹉りで三十四圓三十錢處を唱へて居る

後場氣迷見送

後場は大阪の保合を入れ双方共稍氣迷模樣で見送り場面閑散を呈し諸株一二本の付値に過ぎず相場も保合つた儘であつたが買氣含みに何んとなく色めいた場面であつた（後場）

京取より

來春は愈々日銀第二次利下げがあると云ふと鬼が笑ふと云ふが▲今から買つて置いて大に儲けるべし笑つた鬼が角を曲げて逃げ出すに相違ない▲何れにしても過去數ケ月間低調を續けた財界と株界とは將軍整理を了したるに相違なく農村景氣と相俟つて之れから好くなる一方▲大新が高いから賣らうとは從來のことこれから押目買一貫で猪突すべき秋だらう▲投げ退いた相場は之から崩れるのが順調

期米

立直り至難

大阪寄付三十七圓〇一錢と昨止より十丁高を報じたるも當所は反對に三十一圓八十九錢と四丁安に寄付たが其れは前日の止値で利喰ひした週中が今朝の阪地高を好機會に賣直して來たのと賣方主力の鐵餘防が猛烈なる賣物を浴びせたに依

仁取より

十限に新穀がもたれて相場が心配なく崩れる程だから此十一限には正米がどつさりもたれるだらうとは誰れもおもふ▲所が十限に新米が間に合ふたと云ふ事は値が異例の高値と農家賣急ぎの結果に外ならないので此邊の値頃でも矢張り惜けもなく賣出して來るかどうかといふ事も考へて見る必要がある▲最近產地の狀況を視察せし某氏の談に依ると農家は何れも刈入れは一巡してゐるが一介の糧で九錢そくなら慌てて賣急ぐに及ばずと居るがと見ると▲しかも市場へ多くの米が出て來るのは安いに決つてるからで飽り賣込み過ぎると十限とは反對に賣方の方が崩れ上げねばならぬかも知れない

農家賣惜む

るもので他にこれと云ふ敢材があるのではない然し賣方主力は前月の不勞で大小痛手を負へる場所とて聊か疲勞の氣味あるに反し買方は勝に乘じて吹値は既に危態であるから或程度までは買力威力壓迫は免れないと同時に意外の不制に叩き込まれた時は新規主力筋の買物か現れ來るまでは恢復は困難の持である

地廻穀は目下大湖の關係上一日平均二千俵内外の入津を見つゝあるが貨車積としては著しい減少に過ぎない之れは單に農家の惜賣の關係上賣揃りによるものかそれは見る人に依つて見解を異にするが各産地よりの情報を綜合すると農家の大體は自家の賣急に越分の減少はして居るが其入目の向は大豆を手放して之れが米を賣惜むで居るとか若し之れが事實とするとか今後とても此邊の値頃では捗々しい出廻りは望めないらしい

十月中出入米

十月中に於る仁川の輸移出入米如左

玄米七、三三一石▲白米五三、六三〇石▲大豆二、一二一石▲碎米し、五六二石▲糲一、二〇俵

正米

稍軟弱含み

京取正米は依然出廻り捗々しからず賣人は現狀高張りて仲買人の手控へと期米の行衰へ氣樣なる一方米勢は持合唱へに賣ずもしくは力なく中限より鐵鎖價の方は三十錢方引かれて一割高である

輸移入 外米二、五五六、九〇〇斤 ▲蠶豆米一、三二一、八〇〇斤

仁川 丸キ角チ三等三四圓三〇神力三〇圓七〇在來種二九圓八〇三等三圓六〇地廻玄米山一圓六〇一等白米三四圓穀神力十錢在來種九錢入匯見當にて十錢方引〇み多少高ナグレの處の持合唱へなるも合格は丸キ三等三三圓六〇四等三三圓二〇見當にて正米は變らさる粮は品海に一二厘高である

正米標準値

丸キ四等三三圓三〇錢
白米卸値三六圓五〇錢

鮮内延べ

釜山 前場晴天 現物穀良都三六圓三〇神力三五圓三〇▲一番十二月末三三圓〇五▲二番十二月中三四圓〇六▲四番十二月末三四圓〇八▲五番十二月末三四圓〇八▲六番十二月末三四圓〇八▲七番十二月中三四圓〇八出來高四千石

群山 前場晴天 現物金鑛三等三三圓七〇四等三二圓▲一番十二月末三四圓より三四圓九五▲二番十二月末三四圓〇九十一月末三三圓八〇▲三番十二月中三四圓〇五▲四番十二月中三三圓九〇より八八▲五番十一月末三三圓九〇より八八▲六番十一月中三四圓九〇より九五三十二月中三三圓八八より八三出來高一萬三千九百石

大邱 前場晴天 現物穀良都三四圓七〇神力三三圓七〇▲一番十二月末三三圓〇五より〇四▲二

鮮魚 南大門市場（四日）

▲タイ五〇▲小ダイ四五▲車エビ八〇▲モエビ三〇▲エビ二〇▲カジキ七〇ツンシビ二五▲ヒラス二〇▲サバ八▲アヂ一〇▲コノシロ一五▲メバラ六▲ヒヲメ一三▲タコ一八▲イカ一八▲アワビ三〇▲ニベ一六▲チヌ二〇サヨリ三〇▲シヤケ一六

青果（四日南大門市場）

▲大根百本一圓一〇より三圓▲人ジン十貫三圓▲ゴボウ四圓七〇▲蓮根七圓五〇▲甘芋三圓五〇馬鈴薯一圓七〇より▲甘藷一圓七〇より二圓五〇▲玉ネギ四圓▲松茸四〇圓▲白菜二圓▲長芋六圓▲赤目芋三圓二〇▲カブ西本一圓▲蔬菜十貫一圓三〇▲ホウレンソウ二圓八〇▲柚三貫五入二圓七〇▲ミカン五圓▲リンゴ二貫二圓一〇より二圓八〇柿白ケ二圓五〇より四圓

商況

外米取引なし 相場弱保合

外米は關稅復活にて思はしき取引なく殊に新穀出廻りに壓倒されて商談皆無である結果その後入荷なく自然相場も京城渡ランダンサイゴン共二十六圓見當の弱保合である

仁川穀物出入（四日）

地廻り穀（俵）	二、	四八八
貨車穀（俵）	一、	一一六
玄米（叺）	一、	四七二
大豆（叺）	三、	三九二
移出 白米（叺）	九、	三五〇
同 二斗入（袋）	三、	五〇〇
玄米（叺）	四、	四〇六
大豆（叺）	六、	四九〇

江景 三日後場

十二月末三三圓六五

ゴム強保合

ゴムは外電高値を唱へてゐるが當地け相場變らず弗々入荷あるが取引値はエフェーキャュウ京城渡七二圓三十八錢の強保合である

大豆

買物薄なから賣人崎嶇市況引立たず仙山四等一七圓八〇長湍〇遞二四等一八圓一〇見當の弱持合である

海外經濟電報

紐育銀塊 休會
倫敦銀塊 三二片四分の三
米國棉花 休會
ミツドリング 現物七五弗 先物七五弗
印度棉花 休會
英米煙草 休會
スチール株 休會
アナゴンダ株 休會

鮮銀帳尻（四日）

發行高 六八、八四〇、五六八
正貨準備 二一、五〇〇、〇〇〇
保證準備 四七、三四〇、五六八

日銀帳尻

發行高 一、〇六〇、二三〇
正貨準備 一、〇五七、九〇〇
限外發行 一〇、一三一
貸出高

內地コール

	東京	大阪
翌日拂	一、五より一、六	一、六
無條件	一、五より一、六	一、八
普通	一、五より一、六	一、八
月越	一、六より一、八	

對外爲替（鮮銀建値）

倫敦 一志八片八分五
紐育 四一弗四分三
上海 五三兩一六分一二

京城手形交換高（四日）

枚數 三、六六二枚
金額 一、三五六、一八二、四八錢

銀行會社

▲朝信株主總會（仁川）朝鮮信託株式會社第八期定時株主總會は本月末日頃新館樓上に於て開催の筈であるが今回は取締役推薦氏、同秋谷篤夫氏を除く外全部重役の改選期で多少の異動を見るべく面して欠員中の二取締役一監査役補充を行はめ重役側の意嚮である▲雪濃度漿側●京城商業會議所では五日午前十一時より同所內に於て商業部會を開催し遞信局が明十五年度より實施せんとする京城市內電話度新側に就きて調査する由

京取株式（四日）

前場（獵聽）▲京取十錢安▲鐘新二十錢高▲大新七十錢高▲仁新三十錢安▲朝紡三十錢安

手口 ▲前場▲京取成清ウリ、市川、田中カイ百五十枚▲鐘新市川、新田、南、吉見ウリ、成清、定岡、洪柱カイ百二十枚▲大新新田、白井、南、成清ウリ、田眞、田中、吉見、定岡、市川、洪柱カイ五百枚▲仁新南、田中ウリ、成清カイ四十枚▲朝紡バイカイ▲商一新漢銀バイカイ

後場（保合）▲京取保合▲鐘新二十錢高▲大新二十錢安▲仁取十錢高▲仁新二十錢安

歩み▲前場▲鐘新（寄ナシ）一二七四〇 六〇 七〇 六〇（引ナシ）▲大新八四〇〇（寄）一〇 三〇 四〇 三〇 四〇 五〇 四〇 四〇（大引）

大阪短期步み

▲前場▲大新八四三〇（寄）三〇 六〇 七〇 七〇 八〇 八〇（大引）▲鐘新一二七四〇（寄）八〇（大引）
▲後場▲大新八四〇（寄）七〇 九〇 八〇 九〇 八〇 六〇 六〇（大引）▲鐘新一二八〇〇（寄）七七〇 大引

長期

銘柄	前場 寄付	先限	後場 寄付	先限
一商銀新	二〇・六			
新商銀寄	三・〇			
商銀新寄				
滿鐵新寄				
郵船新寄				
大新寄				

短期

銘柄	寄付	大引	高値	安値
京取後前	二三・一	二三・二	二三・一	二三・〇
鐘新後前	八四・四	八四・五	八四・二	八四・〇
大新後前	八七・四	八七・四		
仁取後前				
同新後前	一四・七			
安取後前	二九・五	二九・七		
朝紡後前				

短期表玉表 二二圓二〇錢

銘柄	買方	賣方	兩建差引
京取	八一〇	三〇	一、一〇〇
鐘新	九	七〇	六四〇
大新	四〇	〇	一、一二〇〇
仁取	三	三	一四〇〇
同新	二	八	六九〇〇
安取	二	八	二四〇〇
朝紡	四	四	一、一二四〇〇
鮮鐵三新	一	一	五〇〇
金剛			三〇〇

出來高

▲長期 累計 二〇、三七〇枚
▲短期 累計 一、六九〇枚
長短計 五四〇枚
規入日數 百二十八日
一日平均 一六五八枚

算定と日步

銘柄	算定(圓)	代引(錢)	日步(錢)
京取	二二・〇	二三・〇	一〇
鐘新	一二八・〇	一九〇	一五
大新	八四・〇	七二〇	六五
仁取	八七・〇	六〇	五〇
同新	四〇・〇	四〇	五〇
安取	八・〇	三〇	五〇
朝紡	一五・〇	六八	五〇
鮮鐵	新八・〇	六〇	五〇
金剛	三四・〇	六〇	五〇

東京現物

銘柄	寄付	大引
東株新	一二九・四〇	一三・〇
日銀	三八・二〇	
郵船	五〇・〇	一九・〇
鐘紡		
東紡	四〇・〇〇	一一・〇
富士紡	七六・六〇	
東電		九〇・五〇
新東瓦斯（寄）	一〇二・八	

大阪長期

銘柄	寄付	大引
同新	二六七・〇	二六七・六
大阪		
同新	二八九・〇	二八九・四
同新	九五・二〇	九六・三〇
郵新	八四・一〇	八五・二〇
東新	一〇〇・六〇	一〇〇・九〇
日新	一六二・二〇	一六二・一〇

大阪短期

銘柄	寄付	大引
同新	二六七・八	二六七・〇
大新	一二八・四	一二八・〇
同新	九六・二〇	九六・三〇
同新	八六・一〇	八六・八〇
東新	一〇一・〇	一〇一・三〇
日新	一六二・一〇	一六二・一〇

▲大阪引跡氣配（▲大新八四・七〇 ▲鐘新一二七・八〇）

安東株式

銘柄	前場寄付	大引
三日後場 鐘新	二七・四〇	二七・八〇
大新	八四・九〇	八四・六〇
四日前場 安取先當		八二〇

鎮南平銀

	寄付	大引
▲三日後場 先當	一・八六五	一・八六五
先限		
▲四日前場 先當	一・八六〇	一・八六〇

仁川期米（四日）

前場（小弛み）三十一圓八十九錢に始め金太の防戰買に叩かれ八十六錢と返して頭重くり

後場（跳返す）三十一圓十三錢と三丁安に始めたるも大阪の七圓臺を入れて買物を喚び二圓臺に跳ね飛臺を持合に大引

	本日前場止	昨日後場止	較比
仁川	三一・八六	三一・八二	六安
大阪	三六・九九	三六・九一	八高

	當限	中限	先限
前場寄	三一・八六	三一・八九	三一・八九
二節	三一・八五	三一・八九	三一・八九
三節	三一・八五	三一・八六	三一・八一
四節	三一・八五	三一・八九	三一・八一
五節	三一・八五	三一・八九	三一・八〇
六節	三一・八〇	三一・九九	三一・八一
七節	三一・八二	三一・八八	三一・八〇
止			

	當限	中限	先限
後場寄	三一・一三	三一・二〇	三一・一〇
二節	三一・二〇	三一・二〇	三一・二〇
三節	三一・二〇	三一・一〇	三一・一〇

出來高 六四一、〇〇〇石 當限（石）中限（石）先限（石）
累計 二、〇三一、八三〇〇石

各店の倹合せ

當限買方 金太八九〇〇▲九マ二七〇〇▲丸カ二五〇〇▲ス丸九〇〇
中限買方 金太九〇〇〇▲金往四二〇〇▲ス丸一一〇〇▲丸マ一〇〇〇▲丸福一〇〇〇
先限賣方 金太一三、二〇〇〇▲丸〇〇▲丸玉一〇〇〇▲丸
同賣方 丸ウ一四、六〇〇▲丸イ八〇〇▲丸玉五〇〇
同買方 丸イ六八〇〇▲丸ウ五三〇〇▲金往一八〇〇▲丸マ一七〇〇▲ス九一四〇〇▲丸米七〇〇▲丸福五〇〇
賣方 丸イ八二〇〇▲丸ウ六七〇〇▲金往一〇〇〇

東京

	前場	後場
一節	三七・九六	三七・九九
二節	三七・九九	三八・〇五
三節	三八・〇〇	三八・〇六
四節	三八・〇三	三八・〇九
五節	三八・〇四	三八・〇七
六節	三八・〇五	三八・一二
七節	三八・〇二	三八・一〇
八節		三八・二〇

大阪

	前場	後場
寄	三七・〇一	三七・〇四
止	三六・九二	三六・九九
一節	三六・八二	三六・九一
二節	三六・八六	三六・九五
三節	三七・〇一	三六・八五
四節	三七・〇五	
五節	三七・〇〇	
六節	三七・〇二	
七節	三七・〇二	
八節	三七・〇二	
九節	三七・〇〇	
十節	三七・〇〇	

神戶

	前場	後場
寄付	三六・九六	三六・九六
止め	三七・〇一	三七・〇一

下關

	前場	後場
寄付	三六・一三	三六・二〇
止め		

名古屋

	前場	後場
寄付	三七・二九	三七・二八
止め	三七・二一	三七・四二

大阪三品

	前場寄付	同大引	後場寄付	大引
一限	二八九・〇	二八九・〇		
二限	二八六・一	二八六・九		
三限	二八五・〇	二八五・六		
四限	二八〇・二	二八〇・九		
五限	二八〇・八	二八〇・七		

鐵道生絲

	當限	先限
前場寄	二〇一・九〇	二〇一・一〇
同止	二〇一・〇〇	二〇一・八〇
後場止	二〇一・一〇	二〇〇・一〇

落穗を拾ふ

▲京取の中村都一君今回『株式雛鑑の手ほどき』なる珍書を發刊し至極手輕にパクチが打てるやうに致へ込むこととした▲しかも株本は御趣味の上はならべく多數の人に讀ませて下さいますやうにとあり▲われとおもふパクチに志しあるものは一本を座右に備へ置いて可なり▲此頃の尾崎君も今度愈々やめることになつた▲今だからいふが君は先般取引所の際は家財道具なともスッカリ運んで行きいつでもやめられるやうにしてあつた

价川輕便鐵道

下り

大正十三年五月一日改正

驛名	1	3	5	7
新安州				
安州				
北松里				
价川				

本四號列車ハ新安州驛京義線列車ニ接續ス

上り

驛名	2	4	6	8
价川				
北松里				
安州				
新安州				

※印ヲ附シタル列車ハ運轉セサル場合及十分早發スル場合有之候
◎印ハ停車場
平安南道价川郡价川面

株式現物專門 大原現物店
京城明治町一丁目 電話本局一九三番

諸機械設計製作・各種印刷機修理・並ニ冷藏諸ビ鐵金屬色一式其ノ他一般鐵工業 ……及暖房器械化學器械・醫療器械・家具金屬類
開正舍工作所 京城本町二丁目五十三番地 商業銀行本町支店橫入 電話本局二二九三番

醫學博士 渡邊醫院
皮膚（皮膚病一般・美容手術） 泌尿（尿毒症性病・膀胱） 性病科（黴毒・淋病・下疳）
診察時間 朝九時より午後一時 午後四時より七時
但シ日曜祭日ハ午後四時マテ
入院隨時
京城 黄金町二丁目一九八 日本生命ビル裏角 電話本局八九四番

李王職御用 鐵道御用 病院 模範全乳
太正ホール乳牛飼養主 東亞牧場（電話二〇三番）

有田音松鑑製 請合藥
りん病 定價 別八圓 特四圓 並三圓
ばいどく 定價 別四圓 特三圓 並二圓

有田ドラッグ 專賣所
京城南大門通三 滿鮮發賣元
◎京城 南大門通三 黃金町 鐘路十字街 龍山練兵町
◎朝鮮 仁川宮町二 大田春日町一 群山東榮町 全州高砂町 木浦榮町 光州本町 麗水港 大邱弓町 浦項本町 甘浦港 釜山辨天町 馬山京町三 慶南統營面 兼二浦本町 平壤郵便局前 鎮南浦三和町 新義洲常盤通 元山本町二 咸興本町二 羅南生駒町

あらゆる治療をなすも効なき患者は一度試みあれ

固痳病藥 主劑は 治痳劑
梅毒藥 主劑は 驅梅劑
内服藥として 醫學界上有効と確定し 歐米醫科大學 帝國醫科大學 病院にて賞揚 又賞讚せらる奇効顯著なる事を保證す 若前他の藥を服用せる事を發見せる時は金百圓進呈す
百圓進呈

有田ドラッグ 關東發賣元 東京日本橋區通四丁目 電話浪花二〇七七番 三八四番
有田ドラッグ 關西發賣元 大阪市心齋橋南詰 電話南七六五番

スクリおありグッラド 有田 にせ　お買を鑑 グッラドに 有田音松 製御取れ 專賣所て

資本金 參千萬圓
株式會社 朝鮮殖產銀行
頭取 有賀光豐
京城府南大門通二丁目
支店及出張所 （京畿道）仁川、水原、開城 （忠清北道）清州、忠州 （忠清南道）公州、大田、論山、江景 （全羅北道）全州、群山、井邑、南原、裡里 （全羅南道）光州、木浦、麗水、順天 （慶尚北道）大邱、金泉、尙州、安東 （慶尚南道）釜山、馬山、晋州、統營 （黃海道）海州、沙里院 （平安南道）平壤、鎮南浦 （平安北道）新義州、江界 （江原道）春川、鐵原、元山、城津 （咸鏡南道）咸興 （咸鏡北道）羅南、會寧 大阪
右の外内地、朝鮮、滿洲、支那各地に爲替取引先有之候
殖產積金 資金を貯るには此積金に御加入なさい

特製 和の松 ワカマツ
各地到る處に於て好評を博す
大邱 若松酒造部

稻門優勝 4A對法友0
先攻にて開始…
神宮相撲 常の花優勝
映寫幕（三日から）中央館